Número suelto: 5 cts.
Suscripción mensual:
Un colón

EL IMPARCIAL

DIARIO DE LA MAÑANA

El periódico de más circulación en Costa Rica

Año III | San José, Costa Rica, A. C., jueves 1º de Febrero de 1917 | Número 532

DIRECTOR PROPIETARIO: ROGELIO FERNANDEZ GUELL

Los alemanes no pueden emplear los gases asfixiantes

contra los franceses y británicos, sin autorización escrita del Kaiser

El Kronprinz se hizo cargo de nuevo de las tropas que operan contra Verdún. Su primer acto de presencia fué la Orden del Día en que dice que la escasa y mala alimentación es causa del desarrollo de epidemias en los ejércitos alemanes de Oriente y Occidente

AEROPLANO ALEMAN DESTRUIDO

PARIS, 27. — Informe francés: Según recientes informes, el ataque del enemigo a la izquierda del Mosa fué especialmente violento; participaron varios regimientos alemanes. En algunos puntos llegaron a las manos. Esta mañana se efectuó un violento contraataque en la región del Cerro 304. Recuperamos la mayor parte de los elementos en que el enemigo había penetrado. La artillería antiaérea bajó un aeroplano alemán al oeste de Barleux. Por todo el frente belga hubo cañoneo intermitente, y en Hetsa combates con bombas de mano.

CUEVAS ALEMANAS BOMBARDEADAS.

LONDRES, 27. — Informe inglés: Irrupciones de nuestra parte en las posiciones enemigas al este de Loos, causándole sensibles pérdidas. Bombardeamos numerosas cuevas, quedando todas destruídas; aprisionamos a 18 individuos. También penetramos en las trincheras al noroeste de Vermelles, aprisionando a varios. Bombardeamos las posiciones al norte del Soma, con buenos resultados. En el resto del frente el cañoneo normal; ayer los aeroplanos bombardearon gran número de parajes detrás de las líneas enemigas. Se efectuaron muchos combates aéreos, resultando máquinas enemigas destruídas y 5 bajadas. Falta una de las nuestras.

A CONSECUENCIA DE UN TEMBLOR DE TIERRA PERECIERON 550 PERSONAS.

LONDRES, 27. — Avisan de La Haya, oficialmente, que hubo un temblor de tierra en la isla Ballen que perecieron 550 personas. Se ha nombrado al teniente general R. Haskins comandante en jefe del Africa Oriental.

ALOCUCION DE UN ALCALDE.

DUBLIN, 27. — El corregidor recibió a los canadian-rangers. Asistieron su esposa y ciudadanos principales. Dijo que mediante el servicio militar voluntario los canadienses de nacimiento irlandés y de todos credos mostraron lo que pueden hacer los irlandeses. El batallón marchó por las calles y después lo revistó el teniente general Mahon, comandante de las fuerzas británicas en Irlanda.

TURQUIA ES POTENCIA EXTRAÑA

LONDRES, 27. — En una entrevista, Bryce manifestó, con referencia a la expulsión de los turcos de Europa, que el dominio de los turcos debería terminar en la pequeña parte que retiene aún el sultán, porque es potencia extraña. Oprime, mata y saca de sus hogares a los cristianos de origen griego y búlgaro. Se le debe desalojar de la costa occidental de las regiones del Asia Menor y por la misma razón de Constantinopla, porque a semejante guardián no se debe confiar Armenia, Siles ia y Siria, donde por espacio de dos años han estado destruyendo a los cristianos, los más pacíficos, más inteligentes e industriosos de todos los habitantes.

EL EMPLEO DE LOS GASES ASFIXIANTES.

PARIS, 27. — Oficiales alemanes capturados en el Soma culpan al Kaiser, cuya bondad no permite que se empleen gases venenosos contra los franco-británicos sin carta autógrafa de él. También dicen que dió orden de reducir al mínimo las crueldades. Los oficiales franceses dicen que blandura del corazón del Kaiser comenzó a manifestarse desde que los aliados emplean el gas cada vez que lo emplean los alemanes.

LA GUERRA LA DECIDIRAN LOS SUBMARINOS.

BERLIN, 27. — Dice un corresponsal americano en ésta que se arraiga la convicción en los círculos navales que la guerra se decidirá en el mar, necesariamente, mediante una batalla de dreadnaughts, sino con submarinos contra los barcos mercantes armados. Me dijeron importantes jefes navales que en vista de las órdenes secretas del Almirantazgo autorizando a los barcos mercantes armados de cañonear a los submarinos, la regla americana que permite a los buques mercantes a armarse defensivamente ya no es sostenible. Se me ha informado que las órdenes secretas del Almirantazgo francés corroboran que se les ha armado ofensivamente. El creciente éxito de los submarinos durante los últimos meses ha servido para afilar el apetito de la armada, ansiosa de desquitarse por las pérdidas de submarinos atacados por los buques mercantes, muchas veces bajo bandera falsa y traidoramente. La armada ha ganado mucha experiencia en la técnica de la profesión.

LOS FRANCESES Y BRITANICOS HAN HECHO ESTRAGOS EN LAS LINEAS ALEMANAS.

PARIS, 27. — Lincoln Eyre, corresponsal en ésta del "New York World", dice: "La serie de atrevidas irrupciones franco-británicas han hecho estragos en las líneas alemanas allanando las trincheras y volando las cuevas y bayoneteando y capturando a toda cuanta tropa se encontraba. Picada en el amor propio la jefatura alemana arrojó ayer cinco divisiones en un frente de cinco millas, extendiéndose de Bois Avocourt hasta Le Mort Homme, con el doble propósito de destrozar la cuña incortada en la línea de Bois Avocourt y de despejar las faldas meridionales del Cerro 304, y además para averiguar si los franceses preparaban un asalto por el oeste del Mosa, después del doble éxito obtenido por la ribera oriental. La meseta del 304 ha sido insostenible por ambos antagonistas desde hace muchos meses porque la artillería de ambos había calculado con exactitud la distancia; pero en este asalto se mandó a la tropa alemana al través de esta meseta, que avanzaba bamboleando en una serie de olas; desembocando en Bois Avocourt, simultáneamente, intentaron abrir paso por la falda occidental del 304 y aislarla completamente. Otra fuerza desembocó de las trincheras frente de Le Mort Homme, con la esperanza de distraer la atención, impidiendo así la llegada de refuerzos al cerro 304. Los franceses establecieron una barrera terrible que barría destacamentos enteros. Los sobrevivientes que lograron pasar fueron bañados de metralla; los *poilus* con la bayoneta y rifle recibieron a los que alcanzaban las trincheras. El resultado neto del proyecto del Kronprinz fué que los alemanes ocuparan varios puestos de ametralladoras avanzadas de las trincheras extremas situadas en la parte más alta del 304. Se lanzó una nueva división, la sexta, con la esperanza de dividir en dos la fuerza francesa que cubría la ocupación de la falda meridional del 304, pero los tacones pelados y ennegrecidos no le ofrecían protección, y a pesar de los silbatos y tiros de revólver de los oficiales, la tropa tiró sus rifles y granadas de mano, refugiándose después en sus trincheras.

LOS SOCIALISTAS DE UNO DE LOS DISTRITOS DE BERLIN SE QUEJAN DE LA FALTA DE ALIMENTOS.

AMSTERDAM, 27. — Los socialistas del municipio de Neukoelin, el suburbio más importante de Berlín, demandan enérgicamente alivio de la escasez del alimento. Critican el sistema de racionar, especialmente en lo relativo a las patatas; recalcan la escasez y mala calidad del pan y la falta de pescado en los mercados, no obstante de que los montones de este alimento se pudren en los puertos de mar. El presidente del municipio confesó que es insuficiente la ración de comestible y echó la culpa a las organizaciones del gobierno. Agregó que no se podrá continuar la cocina municipal si no se la abastecía con los comestibles necesarios.

INFORME FRANCES.

PARIS, 27. — Informe francés: Por la izquierda del Mosa y en las regiones de los cerros 304 y Le Mort Homme, también por la derecha del río en los sectores de Louvemont y Bois Caurieres, vivísimo cañoneo. En Lorena nuestras baterías cañonearon las organizaciones alemanas de Bois Parroy, causándoles muchísimo daño. En el Este del frente, nada; en el frente belga, cañoneo de día y de noche en la región de Dixmud.

LOS RUMANOS OFRECEN GRAN RESISTENCIA A LOS ALEMANES.

LONDRES, 27. — Avisan, por la vía Reuter, que en frente rumano los esfuerzos del enemigo se dirigen principalmente ahora a la región de Manesti y la confluencia de los ríos Tivers y Sereth, donde los avances y retiradas alternadas no poseen significación estratégica. En la reorganización del ejército rumano los alemanes encuentran enérgica resistencia de parte de los más jóvenes de los jefes principales. Se anuncia la retirada de 14 generales de división y brigada que serán reemplazados por oficiales subalternos.

ARMAMENTO DE LOS BUQUES MERCANTES.

NUEVA YORK, 28. — Un miembro de la tripulación del vapor "Adriatic", de la línea "White Star", dice que el almirantazgo inglés ha resuelto armar todos los barcos mercantes. El armamento se compondrá de dos cañones en la proa, uno en cada banda, y uno en la época; aquellos que hacen el tráfico con los Estados Unidos harán escala en Halifax, donde desmontarán todos los cañones menos uno de la popa y los emplazarán de nuevo en el viaje de regreso. Entre Halifax, Nueva York, Boston y Filadelfia serán escoltados por cruceros veloces y torpederos.

LA ALIMENTACION EN AUSTRIA HUNGRIA.

NUEVA YORK, 28. — Anuncia la Transocean que el dictador del alimentor, Batocki, dijo: "Por experiencia propia puedo confirmar el hecho de que Hungría jamás ha tenido dificultades por la falta del alimento. En Austria, aunque posiblemente la existencia de trigo no es suficiente para alcanzar hasta que se haya recogido la próxima cosecha, se había convenido en la importación de Alemania de la cantidad que faltase, pero la parte que le corresponde a Austria de lo que se retiró de Rumania, evita todo eso. Acontecen dificultades en todas partes durante la guerra, pero se me informa que son más frecuentes en los países enemigos. El aserto que el ofrecimiento de paz se hizo a causa de las dificultades económicas, es mentira. Informes semejantes en la prensa de la Entente se ha probado que son falsos".

TEMPESTAD DE NIEVE

PARIS, 28. — Informe francés: Por el frente oriental la tempestad de nieve continúa. Se efectuaron acciones de artillería en las regiones de Gievgeli, Prilep y Verna. Los británicos efectuaron una incursión en la vecindad de Cagirmas, al noroeste de Bukova. En la región de Koritza Albana encuentros de patrullas y el acostumbrado cañoneo por todo el frente, siendo particularmente violento en Verdún y Alsacia. En Bélgica vivísimas acciones de artillería, principalmente en la dirección de Ramscapelle, Dixmude y Hetas.

INFORME ALEMAN

BERLIN, 28. — Informe alemán: Se efectuaron varios ataques contra el cerro 304 que fracasaron. Sobre el Slotalipa los turcos repelieron repetidos ataques rusos.

HUNDIMIENTO DE UN CRUCERO AUXILIAR INGLES.

LONDRES, 28. — Informe inglés: Anuncia el Almirantazgo el hundimiento sobre la costa de Cilanda, por una mina, del crucero auxiliar "Laurentio", de 14.892 toneladas.

INFORME RUSO.

PETROGRADO, 28. — Informe ruso: Frente occidental. Después de furioso cañoneo preparatorio nos atacaron las posiciones por ambos lados del camino Kalazem, Calock. Rechazamos al enemigo, haciéndole huir desordenadamente. A las dos horas atacaron de nuevo contra el mismo frente con el mismo resultado. Después de cañoneo preparatorio, el enemigo asumió la ofensiva contra nuestras posiciones situadas a seis verstas al noroeste de Kalnzem; nuestro fuego lo detuvo.

TRIUNFOS BRITANICOS EN MESOPOTAMIA.

LONDRES, 28. — Informe inglés: Avisan de Mesopotamia que la noche del jueves el enemigo intentó recuperar el terreno perdido. Se le repelió causándole sensibles pérdidas. El viernes a temprana hora reanudamos la ofensiva y bajo un bombardeo intenso asaltamos las posiciones, recuperando las trincheras que los turcos habían ocupado durante el contraataque del jueves. La tarde del viernes el enemigo lanzó dos violentos contraataques, los que fueron completamente rechazados por nuestra artillería, que causó terribles pérdidas. En las trincheras encontramos los cadáveres de 400 turcos.

OTRA VEZ EL KRONPRINZ FRENTE A VERDUN.

NUEVA YORK, 28. — Avisan de Roma, por inalámbrico, que el Kronprinz se hizo cargo de nuevo de las fuerzas frente a Verdún. Señaló su toma de posesión con insolente y arrogante orden del día manifestando que la mala calidad y escasez del alimento están causando epidemias en los ejércitos alemanes de oriente y occidente. El 25 del presente efectuóse en Viena un mitin de las socialistas femeninas. Adelaida Poph manifestó que la vida en Austria es insoportable; la gente no tiene qué comer; reinan el hambre y la miseria y que las mujeres deben pedir la paz a gritos, exigiendo al Gobierno termine la guerra. Laura Schlessinger habló del mismo modo. Las dos fueron muy aplaudidas, especialmente a cada referencia que hicieron a la paz.

REUNION DEL PARLAMENTO AUSTRIACO.

VIENA, 28. — Se anuncia oficialmente que el Parlamento no puede reunirse antes de la Pascua.

LA PROCLAMA DEL KAISER.

BERLIN, 28. — Casi toda la prensa que comenta sobre la proclama del Kaiser, con motivo de su natalicio, cita el mensaje que se dirigió a la nación después del rechazo por la Entente de la oferta de paz, asegurándole que todo el pueblo lo endosa estando pronto para hacer cualquier sacrificio para impedir que la Gran Bretaña y sus aliados aniquilen la patria. Pero aquellos que hagan eco del sentimiento de la mayoría de la población y aun los órganos del partido del centro recuerdan al Gobierno que son necesarias las reformas. A este respecto el *Tageblat* dice textualmente: "Durante estos años de guerra, aun aquellos que anteriormente pasaron una vida cómoda, que no se ocupaban de la política, creen necesaria la introducción de un nuevo orden de cosas que no tendrá nada de la vieja política o autoridad burocrática, y que se debe asegurar el futuro del país no solamente en las fronteras, sino internamente. Con tal que el gran cambio se efectúe magnánimamente, sin temor pusilánime de romper con las tradiciones, sin perjuicio, será posible vencer los inevitables efectos de la guerra y traerá nueva vida a lo que se quede de las ruinas. Ojalá que el Kaiser presencie tales bendiciones de la paz muy pronto, permaneciendo al frente del imperio con fronteras inexpugnables y rejuvenecido. Tal deseo animará a todos los alemanes que se hallen en el campo de batalla y en el país a luchar sin descanso".

ZONA DE MAR PELIGROSA

WASHINGTON, 28. — La Secretaría de Estado anuncia que la Embajada americana en Londres informa que como consecuencia de las operaciones beligerantes, la zona abajo especificada del mar del Norte es peligrosa para los navegantes. La área comprende todas las aguas, excepto las territoriales, de Dinamarca y Holanda, que quedan a SO. y E. de una línea que parte de un punto situada a 4 millas de la costa de Jutlandia, en latitud 56 grados norte y 8 grados longitud este de Greenwich, y pasa por las siguientes posiciones: latitud, 56 norte y 5 este; latitud, 54 norte y longitud 4.5 este. De allí a una posición situada a 53 grados, 37 minutos.

EL CUMPLEAÑOS DEL KAISER.

LUKERTON, 28. — El cumpleaños del Kaiser se celebró guardando las condiciones de guerra. Estuvieron presentes en el Cuartel General la emperatriz y los príncipes Enrique y Waldemar. El Kaiser expidió una amnistía general. Celebraron el día en todas las escuelas y universidades. En contestación a las felicitaciones que le dirigió la Academia de Ciencias de Berlín, el Kaiser telegrafió: "Confío en Dios la conservación de la patria contra la ruina que le quieren causar sus enemigos y que, mediante las espadas, obligará a una paz necesaria a su bendito desarrollo".

RETIRADA DE LAS TROPAS DEL GENERAL PERSHING.

WASHINGTON, 28. — Durante las próximas 72 horas el Secretario de la Guerra anunciará que se ha dado orden de retirada de las fuerzas al mando del general Pershing. Se cree que la operación durará una semana.

CABLES DE LA TRANSOCEAN

Recibidos el 31 de Enero

Servicio especial de EL IMPARCIAL

Huelgas gigantescas de trabajadores de fabricas de municiones francesas

Inglaterra anuncia un nuevo bloqueo que significa un desprecio de los convenios internacionales

BERLIN, 30. — Un suizo de regreso de Francia anuncia huelgas gigantescas entre los trabajadores de las fábricas de municiones francesas; al rededor de sesenta mil trabajadores están en huelga, la mayor parte de los cuales trabajan en el Departamento del Sena.

VIENA, 30. — El 28 de enero tuvo lugar una junta magna de mujeres en favor de la paz. Numerosos mensajes fueron recibidos de otras asociaciones de mujeres, entre las cuales figura también la Sociedad de Mujeres Danesas. La obra de paz del Presidnte Wilson fué discutida. Se aceptó la resolución de incitar a hombres y mujeres en los países enemigos para que hagan saber al mundo que ellos también anhelan la paz.

El Gobierno de Noruega recibió del Gobierno británico una comunicación que anuncia el nuevo bloqueo inglés después del 7 de febrero. Este bloqueo comprenderá jurisdicciones neutrales del mar e igualmente a las aguas holandesas y danesas. El verdadero propósito de este bloqueo es de cerrar la bahía interior alemana del mar del Norte. Esto demuestra el colmo de un nuevo acto de desprecio por legales pactos internacionales y suena como una burla contra la declaración marítima de Londres, que limita el bloqueo únicamente a puertos enemigos.

NUEVA YORK, 31. — Los informes de que los alemanes están preparando nuevos y decisivos golpes, han producido el mayor malestar e irratibilidad en Inglaterra. Según un despacho de Londres a la "Tribune", de Nueva York, la manifiesta inactividad del Gobierno de Lloyd George produce censura en todas partes, y hasta la misma prensa de Lord Northcliffe, amplia fuente de información del nuevo Gobierno británico, expresa sumo descontento de la muy seria limitación del comercio marítimo de los aliados con perspectiva de pérdidas aun mayores, convenció completamente al país de la necesidad absoluta de economizar los recursos y de concentrar los productos agrícolas con el fin de evitar la desmoralización de la vida económica de Inglaterra.

Muerte de don Eduardo González

Con pena consignamos la muerte de este conocido anciano que tanto cariño mostró durante muchísimos años por la devoción del Dulce Nombre de Jesús, el patrón que tanto glorifican por haber ahuyentado casi todas las pestes que nos han azotado.

Murió a una edad muy avanzada; su salud sufrió serios quebrantos en los últimos meses.

Su enterramiento se hizo el domingo último, a las diez de la mañana, y estuvo muy concurrido.

A su familia enviamos nuestras frases de condolencia.

Regreso de la Bomba

A las doce y media del día desfiló por las calles de esta ciudad la bomba, que regresaba de Cartago, a donde fué para extinguir el incendio de que damos cuenta en otra sección de nuestro diario. La máquina venía sumamente sucia por el polvo de la carretera y por el gran servicio que tuvo.

Además, renqueaba al caminar, pues los cauchos están muy gastados, particularmente los de las ruedas traseras; sabemos que estos cauchos vinieron en época anterior, pero no ajustados al tamaño de las ruedas. Esta reparación debe hacerse cuanto antes, pues todo el motor sufre el deterioro. Pensamos que los progresistas munícipes tomarán en cuenta esta advertencia y pondrán oportuno remedio a ella.

Parece que los bomberos se portaron con bastante actividad y celo, por lo que los felicitamos.

EL IMPARCIAL
todo lo ve y todo lo sabe.

Este documento es propiedad de la Biblioteca Nacional "Miguel Obregón Lizano" del Sistema Nacional de Bibliotecas del Ministerio de Cultura y Juventud, Costa Rica.

Hace un placer de la digestión si se toma después de las comidas

Cerveza TRAUBE

LA BEBIDA IDEAL

Da vigor a los viejos, fuerza a los jóvenes y belleza a las mujeres

CERVEZAS RICHMOND

En ciertas etiquetas de cervezas usted leerá "LIBRE DE BICARBONATO DE SODA". Es por desgracia aun muy usado el bicarbonato, y qué resultará cuando se echa al mosto hirviendo? ¿Qué se desprende? ¿Qué queda? Lo que queda ¿ a qué enzimo ataca? ¿Cómo será esa fermentación? ¿No habrán más facilidades par obtener hidrógeno sulfurado y fosforado? ¿Si ataca a un enzimo de la cerveza, acaso no puede atacar al de su propio estómago, cuando ambos tienen las mismas propiedades? En la fabricación de las CERVEZAS de RICHMOND no se hace uso de bicarbonato de sola, y por esta razón son las preferidas.

Limón está con el actual Gobierno

Limón, 31.

En "La Información" de ayer y en el detalle que hacen de la oposición intentada por el Comandante de Plaza don M. A. Robles, con la imparcialidad del caso debo informar que carece de fundamento. A las tres y media de la tarde se llamó al Cuartel a toda la fuerza pública, con el objeto de guardar el orden y desde el primer momento todo fue adhesión al filantrópico acto del General Tinoco, sin una palabra de protesta ni descontento. Unánimemente aquí en Limón se aplaudió el movimiento, sin distinción de colores políticos. Puede asegurarse que partidarios de la bochornosa reelección de que se hablaba, no han existido. Sírvase aclarar ese punto. Puede, pues, el actual Gobierno, contar con el apoyo general y decidido.

Corresponsal.

Si es usted muy grueso, aspire más aire puro.

Sea moderado en su alimentación y Reduzca su peso. Teme Aceite de Korein

Falta de aire puro es sabido que debilita la fuerza de la sangre que conduce el oxígeno, el hígado se pone inactivo, la gordura se acumula y por eso se obstruye la acción de muchos de los órganos vitales. La acción del corazón se debilita, trabajar es un esfuerzo y la belleza de las formas se destruye.

La gordura que se adquiere encerrado en la casa, no es saludable y si la naturaleza no le ayuda a deshacerse de ella, puede convertirse en un caso serio de obesidad.

Cuando usted note que se está poniendo muy grueso, inmediatamente póngale atención a ello. No espere que su cuerpo sea la burla de los demás y su salud arruinada por la carga que lleva de deforme e insalubre materia grasosa. Esté todo el tiempo que le sea posible al aire libre, respire profundamente y compre en cualquier farmacia o droguería una caja de cápsulas de Aceite de Korein. Tómense una después de cada comida y una a la hora de acostarse por las noches.

Pésese entre días y continúe el tratamiento hasta que haya logrado bajar hasta su peso normal.

Aceite de Korein es absolutamente inofensivo, es agradable al paladar, ayuda la digestión y aun en casos de pocos días de tratamiento se ha obtenido una notable reducción en su peso.

THEO. KIRCHOFF & CO.
LOS ANGELES, Cal.
— COMPRAN CAFE BENEFICIADO —
Dirigirse al representante. - San José. C. R.
VICTOR FABIAN.
Apartado 882. :: Teléfono 724.

La brillante conferencia de Manero en el club Unión-Panamá

"Todos los pueblos latinos tendrán una sola gloria o una sola tumba", dijo el orador mexicano

Anoche se celebró en los salones del Club Unión, la conferencia anunciada desde varios días, y q' dictó D. Antonio Manero, que recorre los países de América y Europa en misión especial del Gobierno de Carranza. La conferencia constituye un éxito completo tanto desde el punto de vista internacional como social versando sobre el téma "Carranza y los enemigos de México." El conferencista habló durante hora y media logrando tener siempre atento el ánimo del público que le interrumpió su discurso más de diez ocasiones con ruidosos aplausos. Manero es un orador claro y lógico, él mismo expuso en su discurso la idea que tiene de que las cuestiones sociales y políticas no deben tratarse con criterio de poeta y que "corresponde de derecho a los hombrs fríos y calculadores y a los que ciñen sus actos a las leyes de la ciencia, el regir a los pueblos y discutir sus intereses."

Como sería imposible publicar íntegra la pieza oratoria del señor Manero contentamos con aplicar el camino general de su conferencia y reproducir los conceptos que nos parecieron más interesantes.

"La Revolución Mericana, no es como se ha creído en el extranjero, por insinuación de los enemigos de Mérico, una horda desencadenada de bandidos que azota la República, sino la expresión enérgica y patente de la justicia del hombre débil y oprimido contra el hombre fuerte y opresor; y por lo que respecta a su actuación internacional, no rehuye el cumplimiento de los compromisos legítimos ni excluye de protección a las garantías extranjeras, sino que significa un gesto de protesta y una actitud de dignidad ante las tendencias intervencionistas de los pueblos fuertes en sus cuestiones de soberanía."

Enseguida y sintéticamente, el orador expuso la evolución histórica de México desde su guerra de independencia, de cuya narración tomamos el siguiente concepto: "México quedó después de su independencia uncido a mil yugos y tradiciones que exclavizaban a sus ciudadanos y las necesidades socio lógicas de México culminaron y tuvieron su expresión en la guerra de Reforma, guiada por el ilustre patricio Juárez. La obra de Juárez fracasó por la rebelión del General Díaz que derrocando al Poder Ejecutivo por medio de las armas y con la bandera de "no reelección" se reeligió 35 años y preparó la gran Revolución de 1910 encabezada por Madero. Este fue traicionado a la vez por Huerta, que llevó al Poder los elementos más reaccionarios y plutocráticos hasta que vencido por Carranza, México entró otra vez en el período de Reforma iniciado medio siglo antes por por el Benemérito Juárez."

El señor Manero explicó larga y claramente la génisis del villismo y la rebelión de Villa contra Carranza, así como la derrota de aquel y el reconocimiento del Gobierno de facto por el de E.E. U.U.: "La resolución de Winson de no reconocer en América ningún Gobierno emanado de un cuartelazo o sedición es un paso gigantesco en el progreso del Derecho Internacional y parece increíble que otros altos dignatorios de esa nación, puedan arrojar a la cara del Presidente Wilson responsabilidad alguna por su conducta dentro de este principio. El reconocimiento de Carranza no destruyó la Doctrina Wilson, como lo pretenden algunos republicanos, porque al reconocer a Carranza, este tenía las dos condiciones esenciales, el dominio de hecho de la mayoría absoluta del territorio mexicano, y la legalidad constitucional que le daba el Decreto de la legislatura XXII de Coahuila y la Constitución Mexicana misma al obligarle a sumir el Ejecutivo hasta la reinstalación del orden constitucional, violada por la usurpación criminal de Huerta."

Los enemigos de México, según Manero, han sido hasta el presente: el villismo, el clericalismo y los emigrados y extranjeros, que habiendo gozado en época porfirista de prebendas y concesiones, desean ahora una inmunidad de que los nacionales mismos no pueden gozar.

Refiriéndose al clericalismo Manero dijo: "No hay que confundir al Clero con la Religión. La Religión es el lazo moral que une a los hombres en la sociedad y en el hogar, sin religión los pueblos se destruirían y los hogares serían corrompidos y disueltos. Cualquier religión q' sea, no importa, pero la sociedad sin religión es un imposible. El clericalismo por el contrario, es una lepra social, porque es positivamente una organización política apoyada en los elementos espirituales sagrados de la religión, que de tal manera se prostituye cambiando el efecto social natural y saludable en un efecto de opresión que sojuzgando las conciencias domina las actividades políticas."

Aseguró Manero, con la lectura de documentos oficiales y de las leyes de Reforma, que en México, no se había combatido jamás la religión católica ni ninguna otra y que en cuanto al Clero no se había hecho sino aplicarle las Leyes de Reforma expedidas por Juárez y que no habían dejado de estar en vigor aunque sí de cumplirse durante el medio siglo desde que fueron expedidas.

Como no podemos extendernos más en esta crónica, tomamos textualmente las palabras brillantes y altísimas con que el ilustrado conferencista cerró su discurso, después de hacer una exposición crítica admirable de la política internacional entre Estados Unidos y México en la que escuchó nutridos aplausos, por los conceptos patrióticos y valientes a la vez que de la más pefecta diplomacia que tuvo.

"El interés para vosotros, de mi conferencia, radica en que deberéis fijaros en los males y dolores q' han venido a patria mexicana, como consecuencia de su mala organización aacestral, de las pasiones exaltadas de algunos de sus hijos y de la conducta inmoral de otros muchos de ellos, porque la moral lleva su sanción en sí misma y los pueblos que faltan a la justicia social tienen que caer forzosamente en las tiranías, para convulsionarse después en sangrientas Revoluciones. Desde el punto de vista internacional, el interés para los países latinos descendientes de Colón, consiste en que no deben olvidar, que así como tuvieron en el pasado un solo origen y una sola ley y tienen en el presente una sola raza y una sola aspiración, no tendrá en el futuro, sino una sola gloria o una sola tumba."

Al terminar el orador recibió un prolongado aplauso y las felicitaciones más entusiastas de las personas más prominentes panameñas y extranjeras que se encontraban en el espacioso recinto.

El Juz Jackson y el representante del Gobierno de Estados Unidos Mr. Barrett, fueron de los primeros en acercarse a estrechar la mano del orador, viniendo después los Representantes y Cónsules de la mayoría de los países latinos, pues el Cuerpo Consular estaba presente casi en su totalidad. Los principales banqueros que antes de la conferencia habían dado al señor Manero un banquete presidido por el Presidente del Club Unión y con la asistencia del Ministro de Hacienda, felicitaron muy calurosamente los conceptos prácticos y científicos de su exposición y el público se retiró gratamente impresionado después de haber aplaudido también calurosamente una recitación poética del murcado poeta panameño Genzler y una romanza del distinguido tenor nacional señor Briceño, que acompañaron al señor Manero en su conferencia. El espacioso salón del Club Unión estuvo absolutamente lleno por lo más selecto de la sociedad panameña, habiendo constituído la velada una de las fiestas más interesantes que se han verificado en el Club.

Datos Estadísticos

Del Anuario del Ministerio de Fomento

Importación y exportación

La importación total en 1915 fue de ₡ 9.631.790.00, que comparada con la de 1914 tuvo un descenso de ₡ 6.608.380.00.

La exportación fue de ..... ₡ 21.444.261.00, con una diferencia de ₡ 1.914.337.00 a favor de 1914, la cual se debe a haber bajado en ₡ 2.006.565.00 el valor de la exportación de Café por haber sido menor la cosecha de 1914-15.

Comparadas las importaciones y exportaciones de 1915, resulta una diferencia a favor de la segunda de ₡ 11.812.471.00, siendo la mayor habida en el país.

La importación fue como sigue:

Aduanas ...	₡ 8.459.140.22.
Paquetes postales	535.956.55.
Fronteras	430.318.75.
Ganado de Nicaragua	206.375.00.

De la importación por las Aduanas corresponden a la de Limón: ₡ 7.044.467.19 y a la de Puntarenas: ₡ 1.414.673.03.

La exportación de ganado vacuno a Panamá fue de 3.352 cabezas, por valor de ₡ 294.847.00 superior en valor al de la importación por tratarse de ganado gordo, lo que no había sucedido en muchos años en Costa Rica que ha pagado a Nicaragua por importación de ganado un promedio de ₡ 620.239.00, por año en la última década.

La importación de productos de la América Central, fue: Guatemala, ₡ 8.239.76; Honduras, ₡ 1.210.40; Nicaragua, ... ₡ 15.953.06; El Salvador, ... ₡ 51.199.75.

Artículos exportados

Los principales fueron los siguientes:

Café	₡ 8.022.166.
Banano	9.521.648.
Oro, plata y brozas	1.733.111.
Varios	2.167.336.

De café se exportaron ..... 12.206.357 kilos; 5.510.711 kilos menos que en 1914.

PARA CURAR UN RESFRIADO EN UN DIA

Todo el mundo toma el LAXATIVO BROMO QUININA (*Pastillas.*) Los boticarios devolverán el dinero si deja de curar. La firma de E. W. GROVE se halla en cada cajita. Hecho por la PARIS MEDICINE CO., St. Louis, E. U. A.

RELOJERIA SUIZA

DE ALCIDES CHAPATTE

Precios módicos — Calle del Carmen

Acaban de llegar muchas mercaderías en joyas y relojes; también artículos de fantasía, en broches, anillos, etc., de poco valor para regalos.

Relojes de pulsera para señoras, surtido muy variado.

TACK HING LUNG & CO.

IMPORTADORES DE VARIEDAD DE MERCADERIAS

Aparado No. 72 Dirección Telegráfica "Tack".

Puntarenas. — Costa Rica

LA BARCELONA

Gran Fábrica de Puros de Cacní y Tucurrique. — Surtido de abarrotes y licores extranjeros y del país.

Se atiende cualquier pedido, por pequeño que sea.

ANTONIO MONTEALEGRE.
Teléfono 488.

MAN CHON SING & CO

ALMACEN DE GENEROS Y ABARROTES

JOSE CHEN APUY & CO.

Teléfono No. 15. Dirección Telegráfica "Sing"

Puntarenas. — Costa Rica

EL COMERCIO

Nuevo granero al lado Oeste del Mercado, junto al "Gallito" y a "La Tormenta".

Compra y venta de granos al por mayor y menor.
Vendemos Sal en cantidades grandes y pequeñas.
No compren sin consultar antes nuestros precios.
¡Siempre más barato que nadie!
Aceptamos mercaderías en comisión y en depósito, mediante una pequeña comisión. Teléfono No. 761.

RAMON L. ROLDAN.

"La Puerta del Sol"

¿Quiere usted vestir bien y a la moda? Visite "La Puerta del Sol"; renovación constante de casimires última novedad.

F. y E. HERRERO.

Almacén de Música
Páez y Compañía
Se han recibido las novedades para Piano, Canto, Estudiantina, Orquesta y Banda
— PRECIOS BAJOS —

Exito asegurado mediante la devolución del dinero, en el caso de que no surta los efectos debidos.

Desconfíe de aquellos exterminadores en los que no aparece la firma del fabricante.

Con el solo empleo de una lata de nuestro exterminador de Cucarachas, conseguirá usted acabar con todas las de su casa.

Nuestro exterminador es limpio, y puede usarse con toda confianza en despensas, alhacenas, etc., etc

De venta por:

Botica Francesa.
Botica Española.
Botica del Aguila.
Botica Oriental
Botica Americana.
Botica Universal.

"Al Siglo Nuevo" - "Bazar de San José"

NUEVO SURTIDO DE
PAPEL TAPIZ, LOZA Y CRISTALERIA
LOZA Y CRISTALERIA
COCINAS ELECTRICAS Y DE HIERRO PARA LEÑA
Mantos o toallas de lana y seda
— FRAZADAS ALGODON Y LANA —
Muebles baratos.

PARA TEMPORADA DE CAMPO Y PIC-NIC
Acabamos de recibir un gran surtido de conservas finas. Ya llegaron las famosas sardinas con mostaza "MORRIS"
Depósito del
WHISKY "CANADIAN CORBYS"
EL MEJOR SURTIDO DE VINOS DE SAN JOSE
Precios módicos :::::::: Se remite a domicilio
Teléfono 72. — LA DESPENSA. — Apartado 694

W. R. Grace & Co.
San Francisco - New York - New Orleans
Importadores y Exportadores
Dan adelantos liberales sobre consignaciones de café y solicitan muestras de café para compras
Agente General para Costa Rica:
F. WISS
Oficinas en el "Pasaje Central" 50 varas al Sur de los señores Juan Knohr Hijos
Teléfono 769 Apartado 1076

Dr. Octavio Cortés

Tiene el gusto de ofrecer a su numerosa clientela sus servicios profesionales.

— OFICINA: —

Se ha trasladado frente al Almacén de don Jaime Carranza.

HORAS DE OFICINA: 2 - 4 p. m.

Quon Tai Chong & Co.
Jacobo Sánchez.
COMERCIANTES
— ABARROTES Y GENEROS —

SCAGLIETTI HERMANOS
VERMOUTH
Cinzano
SE IMPUSO EN EL MUNDO ENTERO
UNICOS AGENTES EN COSTA RICA

B. A. GONZALEZ Y Co.

Hace saber a todos sus clientes que favorecen nuestra casa, que Agentes de otros purerías, para poder vender su mercadería, explotan nuestro nombre. No se dejen sorprender de estos imitadores. Cada caja de esta acreditada Fábrica lleva por fuera lujosísimas etiquetas colocadas encima de la franja blanca que rivetea la caja.

Los puros de dos por cinco y tres por cinco, todos van marcados por dentro y fuera del empaque. B. A. González y Cía., en todo lo que fabrica no tiene rival.

Hónrenos con su visita en nuestros talleres situados frente al Parque Central, últimamente ampliados, y verá la higiene con que se trabaja y no dejará usted de fumar nuestros puros que hacen las delicias del público costarricenses.

APARTADO: 449. — TELEFONO: 762.

Este documento es propiedad de la Biblioteca Nacional "Miguel Obregón Lizano" del Sistema Nacional de Bibliotecas del Ministerio de Cultura y Juventud, Costa Rica.

Indicador de EL IMPARCIAL

Febrero

1

Jueves

Santoral

La Circuncisión del Señor. Santos Almaco, mártir, Concordio, Presbítero y mártir, Fulgencio, Odilón Abad de Cluni.

ASTRONOMIA

Júpiter en conjunción con la Luna, a las 4h. 24m. p. m. Júpiter 6o. 58' Sur.

MAREAS

Puntarenas.—Pleamar 9.38 p. m.

HOSPITAL

Entradas:

Vicente Castro, Patarrá. María Jiménez, Desamparados. Manuel Villarreal, Desamparados. Juan García, San José. Trinidad Sequeira, San Juan de Tibás. Eusebio Gómez, Escobal. Mónico Espinoza, San Mateo. José M. González San José. Jesús Badilla, Coyolar. Petra Salas, San José. José A. Montenegro, San José. Trinidad Madrigal, San José. Josefa Porras, San José. Ismael Granados, Turrialba. Leopoldo Prohasca, San José. Arturo López, Zapote.

Salidas:

Juan Zúñiga, San José. Amado Castillo, La Uruca. Susana Pérez, San José. Ramón Porras, Escasú. Ernesto Body, Limón. Vicente Rodríguez, San Mateo. Emilia Picado, Guadalupe. Griselda Rodríguez, San José. Daniel Hernández, San José.

NACIMIENTOS

Rosario de la Trinidad Clemencia de Roberto Solano Porras y Rosa Solano Acosta.

CORREOS

Hoy se despachará correspondencia para Inglaterra vía Liverpool. La Guayra, y paquetes postales para Italia por el vapor italiano.

—Mañana sale correo para Estados Unidos y Europa a las 8 y 30 a. m., vía Nueva Orleans.

DEFUNCIONES

Josefa Sánchez, 20 años, Orosí. William Clark, 77 años, Limón. Rafael Sánchez, 3 años, Atirro.

HOTELES

Central.—Julián Vallejo, Luis Villá, Carlos Morse.

Francés.—Mrs. R. G. Erskine, R. C. Shaw.

Nuevo Imperial.—Luis Laporace, G. P. Fully.

Continental.—Aquiles Orlich, Manuel Rojas Arias, Anibal Figueroa, Juan Suárez, Elías Suárez y familia.

Tipos de Cambio

	A la vista
Londres	156 o/o
New York	167
San Francisco	167
New Orleans	167
París	130
Hamburgo	89
Italia	109
España	186

NOTICULAS DE TARRAZU

Cerca de media compañía de saldados han sido llevados de este cantón para prestar sus servicios en la capital, con motivo del refuerzo de cuarteles. Los pobres han tenido que hacer el viaje a pie, pero iban alegres y jubilosos con tal de servir en la noble causa del Presidente Tinoco.

—Los caminos parece que ya van mejorándose, pues el temporal de noviembre los dejó en un estado espantoso.

Confiamos en que el nuevo ministro de Fomento dedicará especial atención a esta carretera, que en un tiempo fué la mejor de la República, pues se venía a San Marcos en coche.

—No obstante las grandes pérdidas que sufrió nuestro amigo don Máximo Sáenz con los destrozos que el temporal le hizo en su tenería, no ceja en su empeño y se propone producir suela y otros cueros. De algunos hemos visto muestras que nos parecen muy buenas.

—Quedan muy pocos cafetales por coger: la cosecha no ha sido abundante del todo, pero en cambio el precio sí ha recompensado un poco.

Ya comienzan a desfilar por la carretera las numerosas carretas que llevan el café a la Aduana.

DE BARBA

No obstante los últimos acontecimientos políticos, nuestra villa es bastante visitada; esto en parte se debe a la excelencia del clima y a su proximidad a la ciudad de Heredia, donde con gran facilidad llegan carruajes y automóviles.

—El pasado domingo vino un grupo de deportistas de la Juventud Mariana; estos jóvenes estuvieron antes en Heredia, donde fueron agasajados por el Presbítero Rojas.

Como aquí se encontraba un team veraniego de foot-ball, los visitantes nos divertieron con un animado match que estuvo interesante. Muy claro es que el team veraniego se componía de elementos bien prácticos y listos y que los contrarios eran novicios, por lo cual llevaron la de perder, no obstante los esfuerzos del jefe señor Hutt.

—Algunos de los excursionistas que llegan por acá tienen el propósito de visitar nuestro volcán vecino; la gran lástima es que no hay una vereda adecuada.

Ojalá nuestro municipio procurara hacer algo en ese sentido, con lo cual tendríamos un atractivo como lo poseen Alajuela y San Pedro de Poás.

—En la semana próxima vendrán nuevas familias a temporar entre nosotros.

CORRESPONSAL.

Leyendo "La Gaceta"

Por razón de economías y de no haber por ahora necesidad de mantener la plaza de Subsecretario de Estado en el Despacho de Fomento, se suprime dicho empleo.

—Conmútase por confinamiento en El General la pena de presidio impuesto a José Solano Hidalgo.

—Rebájase la décima parte de la pena de presidio a que fueron condenados los reos Joaquín Monjarré Molina, Jesús Vargas Cordero y Gerardo Calvo.

—Nómbrase a don Salvador González Ramírez auxiliar de la sección técnica de la Dirección General de Obras Públicas, en lugar del ingeniero don Samuel Sáenz Flores.

MI ACTITUD

Se comenta mi actitud, y la explico.

Fuí un simple espectador del movimiento. Luego me enteré de que don Alfredo se había refugiado en la Legación Americana y había pedido la intervención armada de los Estados Unidos.

La indignación que esto produce en cualquier costarricense, me hizo ofrecer mis servicios en el cuartel.

Ningún costarricense puede acuerpar esa invitación para que vengan de fuera a arreglar nuestros asuntos internos. Lo heroico es resignarse ante la fuerza de los hechos, y no crear la desgracia de la patria.

Nuestra política es pasajera y la intervención es definitiva.

Sin embargo, protesto solemnemente de la violencia con que anoche fueron sustraídos de la casa del señor Michaud los señores González. Esto no es cortés ni es valiente.

LUIS DOBLES SEGREDA.

Heredia.

UNA BUENA IDEA

Hace tiempos se habla en mi tierra de futuros proyectos, de soñadas empresas en pro de aquella región. Ahora, no sin visos de algo que nos lleve al conocimiento real de nuestra lucha por el engrandecimiento real de la tierruca del Guanacaste, he tenido la dicha de cambiar impresiones con un comprovinciano, el caballero don Jesús F. Vega, adalid guanacasteco, de esos que con el esplendor de la experiencia marcan el futuro de nuestra región con una doble entereza de carácter, con algo propio de un hijo entusiasta y luchador.

No es esto una lisonja que a manera de lumbre dada con el hipócrita barniz de una adulación, quiera yo rociar al señor Vega; lejos de eso, mis ideas van encaminadas a secundar otras que talvez más tarde sean para nuestro propio bienestar.

Dados el talento y la larga experiencia del señor Vega, ha creído que dirigiendo una excitativa a las Municipalidades del Guanacaste, para que de cada pueblo envíen un joven a la escuela de Agricultura, con una beca cuya donación no suba de treinta y cinco colones mensuales, se pueden sacar óptimos resultados en el ramo de la Agricultura. ¿No es acaso el Guanacaste una región feraz de cuyos productos puede vivir el pueblo costarricense? Abonos, abenamientos, medicinas propias para destruir la enfermedad que anualmente destruye nuestros ganados; cruzamientos de raza para el feliz resultado del cebo y la leche; selección de semillas para el cultivo; propieda de los terrenos calcáreos que abundan sobre todo en las proximidades del Golfo de Nicoya para la producción del henequén; conferencias agrícolas, etc., etc., todo esto sería los nuevos horizontes de un joven salido de la Escuela de Agricultura.

Ojalá, pues, las municipalidades sepan interpretar bien los sentimientos hacia el progreso, que sustenta el señor Vega, y que sus propósitos sean bien acogidos. Secundemos esta idea que puede ser ralizable; borremos de nuestro pensamiento la fantástica ilusión de un ferrocarril al Guanacaste y no cometamos el disparate de poner título a nuestros pueblos, si antes no hemos sembrado la simiente de la industria y del progreso.

Yo excito a mis comprovincianos para que apoyemos con entusiasmo la idea que sustenta el señor Vega, pues de este modo conseguimos un triunfo en nuestras filas y simpatizamos el amor hacia el terruño.

S. Píndilo Vidaurre.

San José, Enero de 1917.

DE DESAMPARADOS

Ya pronto quedará esta villa triste pues los elementos que la hacen alegre se ausentarán muy pronto y cada uno irá a ocupar en distintas partes de la República sus puestos correspondientes, tales como Rogelio, Arturo Solano, Lolito Rojas, Manuel Monge, Abel Rojas, Amado Naranjo.

Ya no tendrán los amigos Contreras, Abarca y otros con quien compartir sus ratos de solaz, en lo que nosotros llamamos círculos sociales.

Lástima que estos jóvenes fecundos en ideas y llenos de energías no están siempre a nuestro lado y así colaborar con los planes de progreso de nuestro Jefe Político don Próspero Abarca y darán un consejo a nuestro Presbítero don Gregorio de J. Granados en bien de nuestro templo, que actualmente [illegible]

Todos ellos se van con la esperanza por cierto bien fundada, desde luego que el profesor es don Luis Gutiérrez, de que el año que viene nos tendrá la filarmónica a la altura de tocar [illegible] por el nuevo instrumental que es de esperar.

CORRESPONSAL 2.

MARITIMAS

Puntarenas, 31.—Hoy a las 4 y 20 p. m. fondeó el vapor noruego *Bolda*, de 587 toneladas, procedente de New York con dos días de mar de Balboa; 35 tripulantes. Capitán A. Spinnanger y consignado a F. J. Alvarado y Co. Sin pasajeros. Carga: 524 bultos con 27.227 kilos. Correspondencia: un saco. — El Capitán de Puerto, *J. Bonilla Lizano.*

Limón, 31.—A las 9 y 30 a. m. fondeó, procedente de Cristóbal con 15 horas de travesía, el vapor americano "Metapán", de 3.120 toneladas y 91 tripulantes. Capitán Jackson. Pasajeros: L. Rodríguez, Ana María Quirós, Alberto Thomas y señora, Manuel Monge, Alberto Odio, Miguel Cruz, James Hart, Thomas Cola y señora, A. Pena, Charles Nelson, José Gómez, José Sanguinetti, Víctor Gamni, I. Maduro, George Pearson, Laureano Salto y señora y niño, José Pujol, Esquivel Madrigal, Alberto Thomas e hija, y 4 en cubierta. Carga: 2.619 bultos con 250 toneladas. Correspondencia: 67 sacos. Consignado a la U. F. Co. —El Capitán de Puerto, *Juan E. Domingoso.*

Pantarenas por teléfono

—¿Pantarenas?....

—¿En qué podemos servirle?

—¿Qué sucede por esos lados?

—Poca cosa, o, mejor dicho, algo de la vida diaria.

—Diga.

—Se trata de una aventura amorosa.

—Haber....

—Una señora, que después de haber envindado tres veces, forma una nueva ilusión y....

—Y se casa de nuevo; ¿no es así?

—Nada de eso. Esta vez se vió fracasada en sus intentos.

—¿Cómo?

—Sencillamente, que el nuevo prometido la burló.

—Nada tendría de extraño que le doblara a su edad.

—Pero lo peor de todo es que ella se trastornó.

—¡Caramba! ¿Habrá que conducirla al Hospicio?

—Quizá al Hospital.

—Pero, continúa usted de una vez.

—Pues que no resistiendo aquella decepción, quiso poner fin a sus días y apuró un veneno.

—¡Ah!....

—En fin que eso ha dado que hablar a los [illegible].

—Nunca falta de faltar comentarios.

—¿Qué otra cosa?

—Que la sociedad de obreros porteños hace grandes preparativos para recibir a sus compañeros, los josefinos, que nos visitarán el tres de febrero.

—¿Habrá parranda?

—Es todo: ese día se bailará, habrá juegos, se inaugurarán paseos y todo lo que usted quiera.

—Bien....

—En días pasados aparecieron por estos rumbos dos hermosos ejemplares de [illegible] como jamás se han visto. Estuvieron retozando a flor de agua mucho rato y luego desaparecieron.

—¿....?

—Que en días pasados, un sujeto de apellido Núñez, hirió a otro en el pueblo de Tarrabales.

—¿Motivos?

—Cuestión de amores. Parece que los dos contaban el cariño de una agraciada morena que responde al nombre de Rosa Otárola. Pero como ella dirigía las miradas a los dos, los puso a volar en un decir amén.

Un año de esos días: los dos se encontraron frente a frente, y después de haber acordado largo rato, Núñez sacó el machete e hirió al otro en un brazo.

—¿Y no hubo desenlace?

—No; inmediatamente algunos amigos de los contendientes intervinieron, no pasando a más.

—¿Qué otra cosa?

—Nada que yo sepa.

—Hasta la vista.

Sobre el Cantón de Osa

Nos encontramos ayer con un buen amigo importante vecino de la península de Osa, y después de saludarlo recayó la conversación sobre tópicos de aquella lejana y riquísima región de Costa Rica.

Hará unos tres años —nos dijo el amigo— se inició un movimiento emigratorio del interior del país al Cantón de Osa. Eran labradores del interior que abandonaban sus posadas en busca de mejor fortuna, acariciando la idea de cambiar de suerte al pisar las riberas del Río Grande de Térraba, en la jurisdicción de El Pozo. Allí se les brindaban tierras fértiles para los cultivos de cereales y se les daba todo género de facilidades para establecerse.

Pronto el seco golpe de la hacha resonó en los bosques y los árboles centenarios, aquellos que habían prestado su sombra a los conquistadores españoles, fueron derribados, quedando convertida la selva en tierra de labranza. El corvo pico del arado roturó la tierra, penetrando en sus entrañas la semilla y la germinación no se hizo esperar, cubriéndose la tierra de verdes plantas que más tarde se doblegaban al peso de los frutos.

Los ranchos construídos en las márgenes del río formaban ya una población bastante considerable y albergaban gente ruda y sencilla que sólo pensaba en hacer producir la tierra en beneficio propio y en el del país en general.

La abundancia de las cosechas dió vida al puerto de Puntarenas y contribuyó mucho al abaratamiento de los granos en las poblaciones del interior de la República, contribuyendo en gran manera al abaratamiento de la vida de las clases menesterosas.

La prosperidad de aquella región duró poco. Los que de la antiplanicie habían llegado entusiasmados de los rendimientos que la fertilidad del suelo les prometía, viéronse obligados a abandonar las labores del campo y a regresar a los pueblos de su procedencia.

No habían ocurrido cataclismos. El desbande de aquellas gentes trabajadoras obedeció a la presencia de un hombre revestido de primera autoridad del cantón, que no tiene otra ley que su capricho. Sus primeras órdenes, todas vejatorias, causaron general descontento. Comenzaron las amenazas, los atropellos, y como ningún labrador se sentía seguro en la tierra que cultivaba, comenzó el éxodo a otras tierras, el regreso al lugar que meses atrás habían abandonado y la raza autóctona a buscar refugio en lo más intrincado de los bosques.

Los que resistieron confiando en que los altos poderes los ampararían cambiando la autoridad que de modo tan cruel los atropellaba, elevaron las quejas por medio de razonados memoriales y como no fueran atendidas emprendieron el viaje para exponerlas personalmente.

Consiguieron al fin su objeto: que la autoridad fuese destituída; más no habían transcurrido tres meses de calma y ya había vuelto a hacerse cargo del gobierno local la misma persona que tantos desmanes había cometido.

Una inundación del río en el mes de octubre del año pasado, arrasó con lo poco que quedaba y hoy El Pozo, antes floreciente campo, es triste yermo.

El amigo que nos hizo el relato tiene fundadas esperanzas de que el régimen actual envíe un Jefe Político al Cantón de Osa que sea persona sensata, amante del orden, que tenga trato para el manejo del gobierno local, pues en ninguna otra parte son necesarias las personas de esas condiciones como en aquellas apartadas regiones que a la distancia natural unen la falta de comunicaciones rápidas.

En Alajuela reina gran regocijo

Ayer fuimos llamados al teléfono de Alajuela para trasmitirnos noticias e impresiones acerca de los últimos acontecimientos políticos.

Nuestro informante nos habló de la manera siguiente:

El pueblo alajuelense nos habló d

El pueblo alajuelense muestra gran regocijo y está muy satisfecho con los los últimos acontecimientos políticos, que culminaron con la llegada al Poder del General don Federico A. Tinoco G.

Ese regocijo aumentó en vista del tino desplegado por el Ilustre General en elegir las personas que han de formar su Gabinete y colaborar con él en la difícil tarea de dirigir los destinos de la Nación.

Alajuela, injustamente relegada al olvido por los últimos gobiernos, espera ahora tanto bueno para ella. Espera la protección que ha de hacer surgir su industria, su agricultura y su comercio del estancamiento en que han estado por la falta de apoyo.

Las guarniciones del Cuartel de Armas siguieron como estaban.

El coronel Arias, hermano del Ministro de Gobernación caído abandonó el puesto la noche del mismo día en que tuvieron lugar los acontecimientos.

Se les dió de baja a tres o cuatro inspectores y sargentos de policía y lo demás todo quedó como estaba.

La actitud del Dr. Cabezas, quien declinó el ofrecimiento que se le hizo de la Gobernación de esta provincia, en favor del Gobernador don J. M. Pacheco, ha sido comentada de manera muy favorable para el doctor.

Personas influyentes trabajan en el ánimo del señor Pacheco con el fin de que continúe en el puesto.

Son varios los nombres que suenan de las personas que ocuparán la Gobernación y la Comandancia de Plaza. Estamos, pues, en completa incertidumbre.

Sabanilla de Mojón

Don Alfredo González Flores, en uno de esos momentos de entusiasmo en que se le ofrecían banquetes a que él asistía cumplimentado, oyó al parecer plácentero y bien dispuesto las quejas del pueblo de Sabanilla del Mojón que le pedía agua potable, conforme le había sido ofrecido a la Junta popular organizada con tal objeto.

Las promesas de don Alfredo González se quedaron en veremos y hoy que el país espera mucho de su nueva orientación, un grupo de vecinos mojoneños ha dispuesto reunirse el próximo domingo, a la una de la tarde en Sabanilla para tratar sobre diferentes intereses locales, entre ellos el de la cañería, en la seguridad de q' dirigiéndose al Gobierno actual encontrarán acogida.

ALBODERMA

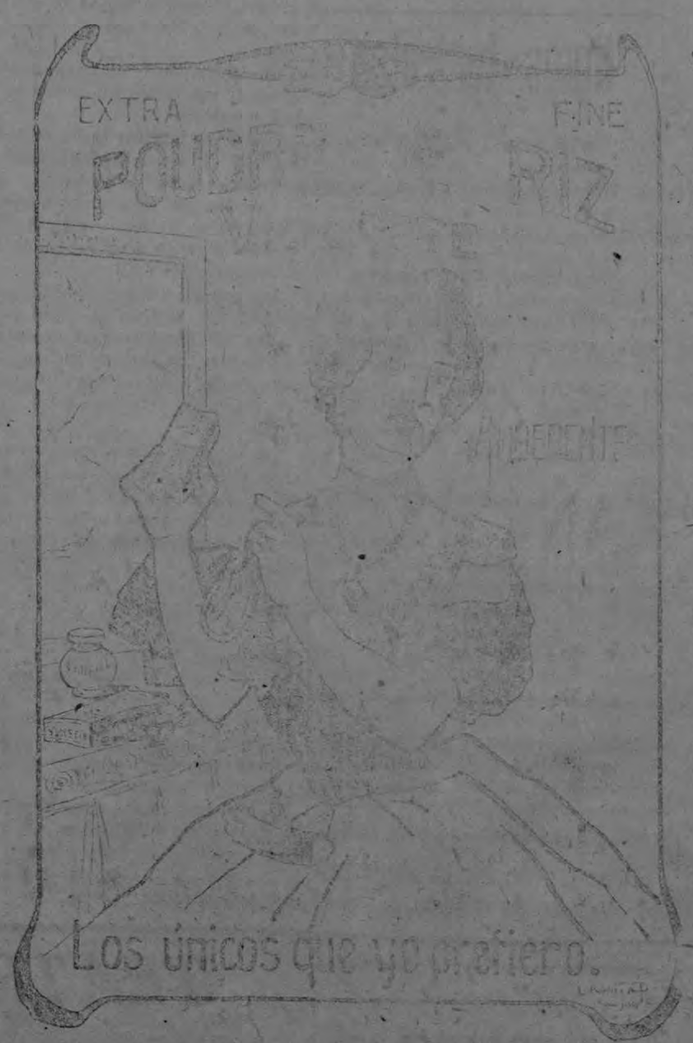

Los polvos Violeta que se venden en paquetes en todas las principales tiendas, boticas y pulperías, los están imitando; por tal motivo exija que digan al pie:

JOLLERS ET JOLI
RUE DE LA PAIX
PARIS.

Estos polvos se consumen por todas aquellas personas de buen gusto.

Actualmente se están presentando en cajas que llevan la misma marca de los paquetes

La Botica Francesa atiende cualquier pedido de estos polvos.

Agente en Cartago:
don RUBEN RIVERA V.

Agente General:
LEON SOLANO SOTO.

APARTADO 77 ALAJUELA

DEBILIDAD SEXUAL

Distintas causas originan esta enfermedad secreta que hace infeliz al que la sufre y soporta. Su origen frecuentemente está en el sistema nervioso y es agravada por una profunda debilidad.

El Cordial de Cerebrina del Dr. Ulrici

es recomendado por los médicos y usado por los enfermos, porque suministrado los elementos necesarios, equilibra el organismo, fortalece los músculos y normaliza el cerebro.

El Arte Moderno

GRAN ESTABLECIMIENTO DE MUEBLES DE POCH Y CARRERAS

Surtido completo de colchonería a precios bajos

Ventas al contado y a plazos — Abonos semanales desde 1 colón

FRENTE A LA BOTICA DE DON MARIANO JIMENEZ — ENCONTRARAN LO QUE HACE FALTA

Este documento es propiedad de la Biblioteca Nacional "Miguel Obregón Lizano" del Sistema Nacional de Bibliotecas del Ministerio de Cultura y Juventud, Costa Rica.

ORDENES GENERALES DEL DIA

Número 56. — ORDEN GENERAL DEL DIA 31 DE ENERO DE 1917. — Servicio el acostumbrado.—Por acuerdo de hoy, de la Secretaría de la Guerra, se da de alta en el servicio activo militar al Capitán don Carlos Solano Ulloa, quien prestará sus servicios en el Cuartel Principal.—Comuníquese.—TINOCO.—Fed. Mora C.,—Srio.

Número 57. — ORDEN GENERAL DEL DIA 31 DE ENERO DE 1917. — Servicio el acostumbrado.—Por acuerdo de hoy de la Secretaría de la Guerra, se confieren los siguientes ascensos militares: a Comandante Mayor al Capitán don Leopoldo Araya Quesada; a Capitán, al Teniente don Leonel Alvarez Salazar y a Teniente al Subteniente don José María Montoya Jiménez.—Comuníquese.—TINOCO.—Fed. Mora, — Srio.

Número 58. — ORDEN GENERAL DEL DIA 31 DE ENERO DE 1917. — Servicio el acostumbrado.—Por acuerdo de hoy de la Secretaría de la Guerra, se confiere el grado de Subteniente al Sargento don Jorge Guier Alvarado, a quien se le da de alta en el servicio activo militar y se le nombra Secretario de la Comandancia de Plaza y de Policía de la Plaza de Limón.—Comuníquese. — TINOCO. — Fed. Mora C.,— Srio.

Número 59. — ORDEN GENERAL DEL DIA 31 DE ENERO DE 1917. — Servicio el acostumbrado.—Por acuerdo de hoy de la Secretaría de la Guerra, se confieren los siguientes ascensos militares: de Teniente Coronel, al Comandante Mayor don Moisés Mondragón; de Comandante Mayor, a los Capitanes don Miguel Angel Peña ú. ap. y don Rafael Elizondo Durán; de Capitán a los Tenientes don Jenaro Solano Ulloa, don Daniel Jiménez, don Manuel Alfaro González, don Eliseo Mora Cabrera y don Juan Bautista Otárola ú. ap.; de Teniente, a los Subtenientes don Aníbal Quirós Vargas y don Enrique Quirós Vargas; de Subteniente a los Sargentos José Ulloa, Alvaro Yach Branguli, Rafael Blanco Mata, Abraham Ruiz, Hernán Herrera Ovares, Joaquín Rodríguez Valerio y Maximiliano Pastor Arias.—Comuníquese.—TINOCO.—Fed. Mora C.,—Srio.

Número 60. — ORDEN GENERAL DEL DIA 31 DE ENERO DE 1917. — Servicio el acostumbrado.—Por acuerdo de hoy de la Secretaría de la Guerra, se confiere el grado de Teniente al Subteniente don Alvaro Yach, a quien se da de alta en el servicio activo militar, para que preste sus servicios en esta Plaza; se confiere el grado de Subteniente al Sargento Juan Murillo Blanco.—Comuníquese.— TINOCO. — Fed. Mora C.,—Srio.

Número 61. — ORDEN GENERAL Servicio el acostumbrado.—Por acuerdo de hoy de la Secretaría de la Guerra, se confieren los siguientes ascensos militares: a Teniente Coronel, a los Comandantes Mayores don Manuel Antonio Dobles Segreda, don Jenaro Soto Porras y don Víctor Manuel Ramírez Amóres; a Comandante Mayor, a los Capitanes don Simeón García Marín, don Cirilo Sosa Orozco y don Leopoldo Araya Quesada; a Capitán, a los Tenientes don Octavio Hernández Sánchez y don Teófilo Zamora González; a Teniente, los Subtenientes don Ernesto Vargas Coto, don Juan Granados Alvarez, don Bernardo Vargas Mora, don Víctor Manuel Madrigal Castro, don José Corrales Bogantes y don Rafael Alvarez Cabezas, de esta Plaza todos.—Comuníquese.—TINOCO. — Fed. Mora C.,—Srio.

Número 62. — ORDEN GENERAL DEL DIA 31 DE ENERO DE 1917. — Servicio el acostumbrado.—Por acuerdo de hoy de la Secretaría de la Guerra, se dispone 1o.: dar de alta y asimilarlo al grado de Comandante Mayor al Subteniente don Juan Molina Mata, quien ha sido nombrado Comandante Cantonal del cantón de Oreamuno, en sustitución del señor Jesús Rivera, a quien se da de baja del servicio activo militar. 2o. conferir los siguientes ascensos militares: a Teniente Coronel, a los Comandantes Mayores don Roberto Tinoco Gutiérrez, don Aníbal Coto Aguilar y don Victoriano Garro Morales; a Comandante Mayor, a los Capitanes don Jorge Pacheco Gómez, don Héctor Guevara Santos y don Joaquín Chaves Sáenz; a Capitán, a los Tenientes don Ricardo Herrera Artavia y don Espíritusanto Jiménez Solera; a Teniente, al Subtenietne don Juan Alvarado Mata; a Subteniente a los Sargentos don Jorge Argüedas Gutiérrez, don Otoniel Monge Monge, don Lorenzo Calderón Fonseca, don Rafael Angel Garro Pinto, don Raúl Herrera ú. ap., don Eusebio Brenes Guzmán y don Gonzalo Navarro Bolandi.—Comuníquese.— TINOCO. —Fed. Mora C., — Srio.

Número 63. — ORDEN GENERAL DEL DIA 31 DE ENERO DE 1917. — Servicio el acostumbrado.—Por acuerdo de hoy de la Secretaría de la Guerra, se dispone: 1o. nombrar Instructor General de Artillería al Teniente Coronel don Filadelfo Vilalobos González y 2o. conferir los siguientes ascensos militares: a Teniente Coronel, a don Juan María Segreda Sciera y don Napoleón Quirós Fonseca.—Comuníquese. — TINOCO—Fed. Mora C., — Srio.

Número 64. — ORDEN GENERAL DEL DIA 31 DE ENERO DE 1917. — Servicio el acostumbrado.—Por acuerdo de hoy de la Secretaría de la Guerra, se da de alta en el servicio activo de las armas al Comandante Mayor don Juan Bautista Rojas Castro y se le nombra Secretario de la Segunda Sección de Policía de esta Plaza.—Comuníquese.—TINOCO.—Fed. Mora C.,—Srio.

Número 65. — ORDEN GENERAL DEL DIA 31 DE ENERO DE 1917. — Servicio el acostumbrado.—Por acuerdo de hoy de la Secretaría de la Guerra, se confiere el grado de Capitán al Subteniente don Marcial Pérez Loaiza y el de Subteniente al Sargento don Francisco Saborío Jiménez, a quienes se da de alta en el servicio activo de las armas y se les designa para prestar sus servicios en el Cuartel Principal de esta Plaza.—Comuníquese.—TINOCO. —Fed. Mora C.,—Srio.

Número 66. — ORDEN GENERAL DEL DIA 31 DE ENERO DE 1917. — Servicio el acostumbrado.—Por acuerdo de hoy de la Secretaría de la Guerra, se dispone: 1o. dar de baja del servicio activo militar al Comandante Mayor don Alberto Herrera Muñoz; Tenientes Cristóbal Bonilla Arroyo, Augusto Trigueros Rodríguez, Arturo Altamirano Guzmán, Juan José Arce Arias y Luis Rodríguez Hernández; Subtenientes Macario Madrigal Arias y Joaquín Paniagua Quesada. 2o. Dar de alta en el servicio activo militar al Subteniente don Alfredo Sosa Sandí, a quien se le confiere el grado de Teniente y 3o. Conferir los siguientes ascensos militares: a Teniente Coronel, a los Comandantes Mayores don Narciso Avila Oconitrillo y don Domingo Lizano; a Comandante Mayor, a los Capitanes don José María Calvo Rojas y don Juan Rafael Alvarado Molina; a Capitán a los Tenientes don Ernesto Soto González y don Juan Guido Matamoros; a Teniente a los Subtenientes don Alberto Aguilar Castro, don Juan Félix Quesada Quesada, don Rafael O. Fernández y don Eduardo Porras Montero y a Subteniente a los Sargentos Agustín Bravo Molina, Nicolás Solano Rojas, Recaredo Aguilar Castro, Manuel Fernández Ugalde y Luis Obando Vargas.—Comuníquese—TINOCO.—Fed. Mora C.,—Srio.

✝

FILOMENA VDA. DE SEGREDA Y FAMILIA

Ruegan a sus amigos se sirvan concurrir a la misa que se celebrará en la iglesia del Carmen el lunes día 5 del corriente, a las 8 de la mañana, primer aniversario del fallecimiento de

Víctor Manuel Segreda,

por su eterno descanso.

La asistencia al acto comprometerá nuestra gratitud.

San José, 1o. de Febrero de 1917.

Del gran incendio ocurrido en Cartago

El fuego devora en breves instantes casi toda la manzana donde se encontraban instaladas las principales casas de comercio

UNA ALARMA INTEMPESTIVA

Toda la población de Cartago se encontraba entregada al descanso, cuando fue despertada de improviso por una detonación formidable.

El pánico fue inmenso, y pronto cundió la alarma por toda la ciudad de algo sensacional; hasta se creyó que había estallado la revolución.

Momentos después la gente se lanzaba a la calle, presa de terror, viendo el mercado nuevo. Era un terrible incendio que devoraba los edificios cercanos.

COMO SE DECLARO EL INCENDIO

La causa de aquel terrible incendio se debió a la explosión de dos barriles de pólvora que se encontraban en el interior de la tienda de don Felipe Martín, o sea en las bodegas del establecimiento.

Esto fué motivo, como lo decimos, para que todo el vecindario creyera en los primeros momentos que se trataba de una conflagración espantosa, pues al estallar aquellos barriles de pólvora fueron sacudidos los cimientos de muchas casas vecinas, y gran parte del terreno que se sintió estremecerse como si se tratara de un fuerte temblor. No era posible definir al instante lo que ocurría.

Momentos después de las detonaciones, un fuego espantoso comenzó a invadir las bodegas de aquel edificio, y prontamente fué envuelto por las llamas que amenazaban destruir la manzana entera. Así, pues, dejamos explicadas claramente las causas del incendio.

Existen ahora muchos comentarios acerca de la explosión. Dicen unos que se debió a que la pólvora se inflamó. Otros, que se debe a mano criminal. La mayoría, que obedeció a la casualidad.

LOS PRIMEROS AUXILIOS

Una vez que circuló la noticia del incendio, millares de personas acudieron al lugar del suceso; los unos a prestar auxilios; los otros a presenciar el espectáculo, que en aquellos momentos era imponente.

Serían poco más o menos las dos de la madrugada, cuando comenzaron a llegar las autoridades de policía, así como también el Jefe de la Higiene, don José Madriz, don Antonio Pimentel y varios inspectores con mangueras para contener el voraz elemento.

Las mangueras fueron colocadas en las llaves de las cajas de presión, que se encuentran instaladas en las esquinas. Inmediatamente comenzaron a funcionar éstas, lanzando chorros de agua que en verdad, resultaban insuficientes dada la potencia del fuego. Sin embargo, se hicieron grandes esfuerzos por parte de esos señores, la policía y algunos particulares.

EL FUEGO AVANZA

En medio de aquella lucha desesperada por apagar el fuego, las llamas seguían envolviendo el edificio en que se encontraba la tienda del señor Martín.

Aquí se oían nuevos gritos de "¡el fuego avanza!" Era que el incendio se extendía a la tienda que seguía, y que pertenece a los señores Cañas y Gutiérrez.

Este otro establecimiento fué destruido en breves instantes, y para coronar su obra de destrucción las llamas siguieron avanzando en todas direcciones, alcanzando el edificio en que se encuentra instalado el Cine Lafayette, el hotel del mismo nombre y otras casas más, entre ellas una barbería.

SE PIDEN AUXILIOS AL CUARTEL CENTRAL DE BOMBEROS

Viendo que el incendio amenazaba destruir toda aquella manzana y que era posible que alcanzara la del frente, se decidió pedir auxilio al Cuerpo de Bomberos de esta capital.

Serían las tres de la madrugada cuando el Coronel Calsamiglia recibió el aviso telefónico y sin perder tiempo, pues se le había dicho que se trataba de una terrible conflagración, dió la voz de alarma a sus bomberos, que despertaron inmediatamente y pusieron las bombas a funcionar.

Ya cuando todo estaba listo, que fué en tiempo muy breve, el Coronel Calsamiglia dió la orden de partir a toda velocidad para Cartago. Así se hizo, no sin causar alarma en las calles por donde pasó la bomba.

En unos trechos pudo caminar a toda velocidad, pero en otros la bomba retrasaba en el viaje a causa del mal estado del camino.

El viaje se hizo en dos horas y media, llegando por consiguiente a Cartago a las cinco de la mañana.

Inmediatamente se colocaron los bomberos en sus puestos y la bomba comenzó a funcionar, lanzando potentes chorros a los edificios que aún ardían.

Gracias a este auxilio se logró sofocar el incendio a las seis de la mañana, pero los bomberos permanecieron trabajando hasta las diez, hora en que quedó completamente extinguido.

LOS EDIFICIOS DESTRUIDOS

Los edificios destruidos son casi todos propiedad de la señora Lidia Troyo y estaban asegurados en la suma de treinta mil colones en la Compañía Nacional de Seguros.

Los edificios son: el que ocupaba la tienda de don Felipe Martín, el de la tienda de los señores Cañas y Gutiérrez, el edificio donde estaba instalada la Agencia de Muebles de don Jorge Morales Bejarano, el que ocupaba el Cine Lafayette, el Hotel Lafayette y la barbería de don Silvio Marroquín.

Otras casas sufrieron daños de alguna consideración. Una de éstas, el establecimiento "Salón París", en donde, a causa del sofocante calor, se reventaron los grandes vidrios del exterior.

LAS PERDIDAS EN MERCADERIAS

No pudo ser posible el salvamento de mercaderías en ninguna de las tiendas ya indicadas, ni tampoco el mobiliario del Cine y del Hotel; todo fué destruido por el fuego.

Las existencias de mercaderías que habían en la tienda del señor Martín ascendían a la suma de treinta y cinco mil colones. Según se nos informa, no perderá nada porque las tenía aseguradas.

El valor de las que se perdieron en la de los señores Cañas y Gutiérrez asciende a unos veinte mil colones. También se nos informa que estos señores las tenían aseguradas.

El señor Silvio Marroquín pierde unos mil ochocientos colones; tampoco fué posible salvar nada de sus haberes.

Asímismo no se pudo salvar nada del Hotel Lafayette, ni del Cine del mismo nombre.

Del local donde se encontraba instalada la Agencia de muebles del señor Morales Bejarano, se logró sacar todos, gracias a la actividad de las personas que llegaron a prestar sus servicios en el salvamento.

OTROS DETALLES

Debido a que en la parte Sur se encuentra el Mercado Nuevo, que es de cemento armado y láminas de hierro, el fuego pudo detenerse en ese lado librando así otras propiedades de ser arrasadas por el terrible elemento.

Desgracias personales no hubo que lamentar, fuera de alguno que otro contuso a causa del movimiento.

También debemos advertir que el señor Estanislao Quirós estuvo a punto de caer entre las llamas. El se encontraba sobre el tejado de una de las casas destruidas. Cedió una viga haciéndole perder el equilibrio, pero gracias a que el señor Luis Quinto Vagilo lo cogió por un brazo, se salvó.

Los bomberos, junto con su Jefe, regresaron de Cartago a las diez de la mañana, llegando a esta ciudad a las doce y media del día.

ASEGUROS Y PERDIDAS

La casa en que residía la señora Corredor la Torre estaba asegurada por la suma de veinticinco mil colones en la Compañía Nacional; teniendo, además, asegurado todo el mobiliario por la suma de cinco mil colones en la Compañía que representa el señor Whale.

Dijimos que todos los muebles de la Agencia del señor Morales se habían salvado; pero a última hora, y en los nuevos detalles que nos llegaron acerca de aquel incendio, nos manifiestan que el señor Morales Bejarano perdió por allí de unos cinco mil colones en muebles.

Su Agencia la tenía asegurada en la suma de cuatro mil colones en la Compañía Nacional.

Los pocos muebles que pudieron ser salvados, fueron inmediatamente trasladados al Bazar de Cartago.

Sabemos que esos muebles serán rematados por el representante de la Compañía, y de acuerdo con el señor Jorge Morales.

Los aseguros del Sr. Martín en sus mercaderías estaban distribuidos así: cuatro mil libras en la Compañía que representan los señores Collado Sucesores, y cinco mil colones en la Compañía que representa el señor Henri Frick.

También los señores Cañas y Gutiérrez tenían sus existencias aseguradas por la suma de ocho mil libras, teniendo de esa suma diez mil colones en la casa que representan los señores Piza e hijos.

MAS DETALLES

Temprano de ayer salieron con rumbo a Cartago varios de los Representantes de las Compañías, a fin de entrar en funciones con lo correspondiente a su cargo.

Entre ellos iban los señores don Félix Wiss y don Joaquín Llinás.

La correspondiente sumaria la levanta el Juez del Crimen don Guillermo Mata, notificándosenos, además, que hasta ayer en la noche no había sido arrestada ninguna persona.

Movimiento de tropas

Es natural que en el público cause alarma cualquier movimiento de tropas, aunque para ella no haya motivo, como efectivamente no lo hay.

El pueblo es de suyo impresionable y la menor cosa que le parezca anormal causa es de que dé rienda suelta a su fantasía, forjando los sucesos más absurdos.

Así ocurrió ayer. El despacho de una compañía de tropa de línea para el nuevo cuartel establecido, dió lugar a que corrieran por la población noticias tan estupendas como la salida de tres mil hombres, con varias baterías de campaña a operar en la provincia de Limón.

Lo repetimos: no hay motivo ninguno para alarma. En los pueblos de la República sólo se notan aquellos movimientos producidos por la gran alegría causada por el cambio de régimen.

El movimiento de tropa ayer no tiene nada de extraordinario. Obedeció simplemente al establecimiento de un cuartel en la casa que fué del gran patricio don Mauro Fernández, en lo alto de Cuesta de Moras. Los dos cañones y la compañía de línea que salió del Cuartel de Artillería, iban destinados a prestar servicio en el nuevo cuartel.

Eso fué todo.

Notas teatrales

El genial actor Paco Martínez celebra mañana su función de beneficio en el "Trébol", en el teatro predilecto por el público josefino, con un programa variadísimo, figurando el siempre aplaudido juguete cómico "Salón Eslava", obra de muy difícil ejecución por los tipos de diversos caracteres que un solo actor tiene que hacer y que Paco borda, como se dice en la jerga teatral. También irá a la escena el regocijado entremés "Las Calabazas".

En esta función tomará parte la tonadillera Mariette Fuller, con lo mejorcito de su repertorio.

Hablar del beneficio de Paco Martínez, es pronosticar un lleno desbordante.

* * *

El teatro "Lafayette", de Cartago, fué destruido la madrugada de ayer por un incendio, cuyos detalles damos en otro lugar de esta edición.

Ayer estuvo en la Antigua Metrópoli Manolo Rodó, disponiendo lo conducente para que el Cine funcione dentro de tres o cuatro días.

Mientras se construye el nuevo edificio, se instalará una carpa amplia y cómoda, y las sesiones se reanudarán el domingo próximo.

El anuncio es la rapidez de la venta.

POR AQUI Y POR ALLA

Hospicio de Incurables

La señora María Echandi v. de Monge ha vuelto a hacerse cargo del puesto de Directora de ese importante centro de beneficencia, de donde se había retirado hace algunos años porque no encontró apoyo bastante a sus iniciativas.

La vuelta de la señora María v. de Monge, fue objeto de una verdadera ovación de parte de los asilados que en ella ven a una madre cariñosa y solícita ,dispuesta siempre a atenderlos hasta en sus más pequeñas necesidades.

Doña María abriga en el fondo de su corazón sentimientos piadosos y humanitarios por lo cual siente satisfacción al procurar alivio a los enfermos en sus dolencias, y auxiliarlos en sus tribulaciones con sabios consejos emanados de su experiencia.

No solamente eso; su bondadoso corazón la lleva a ejercer toda clase de funciones con aquellos necesitados de manos cariñosas, que, puede decirse que es una digna imitadora de las hijas de Vicente de Paul, porque está siempre pronta a servir de enfermera solícita y de sierva incondicional de los enermfos.

Nada tan acertado como el nombramiento hecho por la Junta del Hospicio de Incurables en tan digna señora, por lo cual merece felicitación no sólo la Junta nombrante y la matrona nombrada, sino los recluidos en aquel Asilo, donde han de seguir sintiendo con satisfacción los cuidados que les prodigan manos angelicales.

Para todos nuestras felicitaciones.

CHICLETS

Realmente deliciosos.

Esta confitura la hacemos del chicle que producen nuestras grandes y PROPIAS plantaciones de México y Honduras Británicas.

Esta organización nos permite confeccionar los CHICLETS con gomas de superior calidad, por el mismo precio de otros que nos quieren imitar.

Nuestro mercado es el Mundo entero. Donde quiera que vaya, encontrará los deliciosos Chiclets.

AMERICAN CHICLE CO., NEW YORK.

Agente en Costa Rica: Santiago Palacios

Pasaje Jiménez, San José.

Pone fin a sus días a la puerta de la casa de su adorada

El suceso se desarrolló ayer, en la madrugada, en esta capital, barrio del Hospital.

El suicida fué Vicente Alvarado Solano, hombre de 34 años de edad e hijo de Pascuala Alvarado.

A punto fijo no se ha podido averiguar la causa fatal que le obligó a buscar la muerte; pero vamos a relatar los hechos según nos los han contado algunos que le conocieron y tuvieron ocasión de tratarle muy a fondo.

SU CARACTER.

Alvarado era un hombre de carácter bastante rígido, pero no por eso dejaba de tener sus debilidades y hasta cierto punto padecer de enajenación mental.

En varias ocasiones demostró sentirse aburrido de la vida; se encontraba en el mundo para padecer, según decía a sus amigos.

Siempre hablaba de los suicidas; aclamaba a éstos y alababa su valentía. Decía que todos los que sufren debían seguir el ejemplo de ellos.

SU VIDA INTIMA.

También gustaba de tener ciertos secretillos amorosos; era un tanto romántico, y se apasionaba de cualquier mujer en cuanto alguna de ellas le sonreía amablemente.

Débil para dominar sus pasiones, en cierta época estuvo locamente enamorado de una linda muchacha que esquivó su cariño para irse con otro. Esto le puso de tal manera, que optó por quitarse la vida, para lo cual andaba como un desesperado, buscando un revólver prestado.

Pero, claro, como exponía sus fines, nadie quería satisfacer sus deseos.

Por fin olvidó esta aventura, que por poco le deja desequilibrado, y se dió nuevamente a las conquistas amorosas.

UNA NUEVA AVENTURA.

Poco tiempo hacía que conoció a Ester Sequeira, mujer que desde un principio se mostró indiferente con el pobre Vicente. En vista de ella la amenazó con quitarse la vida si no lo quería.

—Te juro que si tratas de olvidarme pondré fin a tus días—terminó por decirle un día de estos.

—Déjate de tonterías, Vicente; yo no puedo quererte jamás. Tú sabes q. estoy comprometida con otro a quien amo.

—Pues debes dejarlo, porque de lo contrario te haré que lo hagas a la fuerza.

—¿Me amenazas? ¿Qué derecho tienes para hacerlo?

—No, perdona; es que no sé lo que me digo. Pero qué caramba: lo dicho, dicho; si tú me desprecias, serás la culpable de mi muerte.

—No lo creo; deberías estar loco para que lo hagas.

—Conque ¿no me lo crees?... Pues ya lo verás.

—Déjate de esas ideas y busca el placer en otra parte.

—Está bien. Te preguntaré por última vez si me quieres.

—Ya te dije que no.

—¿Es tu última palabra?

—Mi última palabra.

—Pues, ¡adiós!

—Que Dios te acompañe.

LA RESOLUCION FATAL.

Momentos después salía Vicente de aquella casa, presa de la demencia.

Llegó a su casa y sin mostrarse apesadumbrado tomó papel y tinta para redactar dos cartas que debían ser dirigidas una a EL IMPARCIAL y la otra a "La Información".

Esto lo hizo anteayer en la noche y después anduvo errante por las calles, con el arma preparada para llevar a cabo su intento.

Al oir sonar en el reloj de la iglesia la Merced la una de la madrugada, se dirigió presuroso hacia la casa de Ester.

La puerta estaba cerrada. Se sentó allí, y sacando el revólver se colocó el cañón en la parte inferior de la barba y disparó.

Momentos después la policía que por aquellos lugares hacía el servicio de vigilancia, acudió al lugar del suceso encontrando a Alvarado tendido en la puerta, muerto.

La bala le había penetrado por la garganta, atravesándole la cabeza hacia la parte del cerebro.

De allí fué conducido al hospital, donde se le practicó la autopsia.

Ayer fué trasladado a su casa y después se le dió cristiana sepultura en el cementerio Calvo.

CUÑITAS

Se le recibió el juramento de ley al señor Ramón Salazar Ramírez, que fué nombrado Comisario de La Uruca, tomando posesión de su cargo.

—También fué juramentado el señor Francisco Ardón Granados, nombrado Agente de Policía de Curridabat, tomando posesión de su cargo.

—Se ha puesto en vigencia el Reglamento de Policía que prohibe a los carreteros transitar por la capital, montados en sus carretas. Todos los boyeros que incurrieren en esa falta, serán castigados severamente con pagar una crecida multa.

El anuncio es la rapidez de la venta.

TEATRO VARIEDADES

Sensacional y artístico estreno por la eminente LYDA BORELLI

La Marcha Nupcial

Lo más grandioso y exquisito de la cinematografía moderna

JUEVES 1 de Febrero de 1917

TEATRO ACTUALIDADES

HOY: GRAN FUNCION POPULAR DE ARTE

Grito del alma

CINCO PARTES - LUNETA O PALCO 0.25 - GALERIA 0.10

Este documento es propiedad de la Biblioteca Nacional "Miguel Obregón Lizano" del Sistema Nacional de Bibliotecas del Ministerio de Cultura y Juventud, Costa Rica.

Adhesiones al Presidente Provisional

Recibidas por telégrafo de todos los pueblos de la República y la Capital de Panamá

San Rafael, Heredia

Por vivir lejos de ese lugar no fue sino hasta este momento que con placer he sabido que para evitar la reelección del señor González que con un flagrante atropello de la Constitución la pretendía, usted honradamente se ha interpuesto asumiendo el mando supremo para bien del país y sus instituciones. Si el señor González no se conforma y por otros medios hay que conformarle, mis servicios y los de muchos de mis amigos están incondicionalmente a su orden.—Próspero Vargas C.

Santo Domingo

Suplícole aceptar mi más entusiasta felicitación por ser usted el salvador de nuestra querida Costa Rica. Respetuoso e incondicionalmente a sus órdenes.—Eulogio Aguilar B.

Cot

Te felicito por el triunfo y por el bien del país.—Leonidas Peralta.

Paraíso

Una vez más mi adhesión a su persona y Gobierno.—César Calderón M.,—Jefe Político.

Grecia

Celebro su buen éxito.—Juan Vega L.

Puriscal

Listo y a su orden.—Marcos Sotela,—Jefe Político.

Piedras Negras

Para mí grandiosa alegría, mis deseos se cumplieron; felicítolo a la par de todos mis amigos de aquí.—Mañana llego. Su amigo,—Juan María Solís.

Santo Domingo

Santo Domingo en general simpatiza con su causa.—Espero órdenes,—Pachico Zamora.

Paraíso

Cordialmente lo felicita su afectísimo,—Federico Peralta.

Coronado

Lo felicitamos de todo corazón por su triunfo.—Afectuosamente. — Alejondro Cardona y señora y Emilia de Volio.

Turrialba

Al regresar de Tuis en este momento he sabido movimiento político. Me pongo a las órdenes de usted como su affo. amigo s. s.,—Juan Brenes A.

Cartago

Su actitud patriótica me obliga a felicitarlo sinceramente y desearle felicidad como Primer Jefe de la Nación. Manuel J. Freer

Cartago

El Cuerpo de Banda a mi mando se une a mí para felicitarlo poniéndonos incondicionalmente a sus órdenes.—Teniente Coronel,—Manuel J. Freer.

Cartago

Me uno a mi familia para ponernos a sus órdenes y le deseamos felicidad y progreso.—Su fiel amigo,—José María Robles G.

Alajuela

Simpatizamos por su causa.—A sus órdenes en cualquier sentido.—Juan Fernández U.—José Ma. Fernández U.

Puntarenas

Me congratulo por los acontecimientos políticos de hoy y protesto a usted mi leal adhesión.—Su afectísimo subalterno,—E. Guevara S.,—Comandante Militar de San Lucas.

Puriscal

Lo felicito: amigos de aquí contentísimos.—Su leal amigo,—C. Charpentier Murphy.

Heredia

Al saludarlo efusivamente pláceme ponerme incondicionalmente a sus órdenes.—Su affmo. amigo,—Sigifredo Fernández.

Alajuelita

Felicítolo por su elevación a la Primera Magistratura y le ofrezco mis humildes servicios.—Ismael Rojas.

Liberia

Cuente con la adhesión y simpatía nuestra y de los nuestros. Sus afectísimos,—Franco. Faerron, Enrique Montiel, Antonio Garnier, Manuel Santos, Miguel Céspedes Duke, Salv. Garnier V.

Santa Bárbara

Este pueblo en su mayoría ha celebrado con entusiasmo su triunfo, echándole vivas a usted. Eestamos a sus órdenes en lo que usted guste.—Dorilo Murillo, José Herrera M., Ismael Murillo, Leonidas Murillo, Gonalo Alvarado M., Floriberto Murillo, a ruego de Juan Rodríguez por no saber firmar Floriberto Murillo, Adán Campos, Neftalí González, Rafael Herrera, Elías González, José Rodríguez Campos, Jacinto Murillo, Abelardo Picado, Hermógenes Bastos, Roberto Murillo y otros más.

Santa Bárbara

Los que abajo se firman se ponen incondicionalmente a sus órdenes y lo felicitan. Este pueblo alegre,—Pánfilo Segura y F. Murillo R.

Grecia

Lo felicito.—A sus órdenes.—Roque Barrantes Masís.

Limón

Hasta ahora me es permitido hacer uso del telégrafo y apresúrome a reiterarle mi adhesión y simpatía felicitándolo sinceramente.

Por aquí todo en tranquilidad. En general se nota simpatía hacia usted. En espera de sus órdenes lo saluda cordialmente su afectísimo servidor y amigo,—Juan E. Romagosa S.

San Ramón

Felicito a usted por su correcta actividad en las actuales circunstancias. Su seguro y siempre servidor,—José María Gamboa Pérez.

Monte Redondo

Sinceramente y de todo corazón celebro su triunfo que es de todo Costa Rica. Como amigo íntimo que soy de usted le presento mi adhesión firme y con gran satisfacción me pongo a sus órdenes. Ya tendré el gusto de saludarlo en su propia casa. De usted afectísimo servidor,—Basilio Castro G.

Monte Redondo

Si se le ofrece algo estoy con muchos a sus órdenes. El Regidor Municipal,—Isaías Castro.

Cartago

Felicito a usted muy condialmente por su ascenso a la Primera Magistratura de la República.—Su servidor y amigo,—Dionisio Arias M.

Central de Telégrafos

Al valiente defensor de nuestras más caras instituciones republicanas, me complazco en enviarle mi calurosísima felicitación. El alborozo y alegría de los que amamos de verdad a nuestra querida patria está justificado. Con la mayor consideración y aprecio me es grato ponerme a sus órdenes,—Franco. González Solera.

Puriscal

Felicitámoslo sinceramente y esperamos sus gratas órdenes.—Afestísimos amigos,—Darío Flores.—Joaquín Cordero Z.

San Antonio

Ruégole decirme en qué puedo servir en ese trayecto; voy con el tren No. 1 para Puntarenas.—Julio Moya.

Cañas

Felicítolo con caluroso entusiasmo y permítame la honra de reiterarle mi incondicional adhesión por la salvación de nuestros derechos y la patria.—V. Cantero Hoyos,—Comandante Mayor.

Santiago

Mi sincera felicitación.—Su servidor y amigo,—Arturo Oreamuno.

Juan Viñas

Nos placemos en reiterarle nuestra sincera adhesión y simparía.—Reinaldo Jurado,—Jefe Político.—Filadelfo Fonseca,—Secratrio.

Cañas

Felicito por triunfo absoluto del Partido Republicano.—Luis Marín G.

Cañas

Por informes de mi cuñado Vicente Cantero Hoyos he sido enterado de que Ud. es el actual Presidente de la República, noticia que recibí con beneplácito, y por cuyo motivo me pongo incondicionalmente a sus órdenes.—Antioco Mojica.

Zarcero

Estoy incondicionalmente a sus órdenes para que recuerde de mí, ex-Jefe Político de Acosta destituido por Juan Rafael Arias por haber sido duranista.—Domingo V. Argüello.

Sarchí

Saludo a usted afectuosamente.—Servidor,—Cástulo Ledezma.

Guadalupe

Por no haberme sido posible verlo personalmente ayer en el día que estuve en ésta me pongo por este medio a su disposición aquí, en donde aguardo sus órdenes. El pueblo está tranquilo y listo para apoyarlo.—Jefe Político,—J. M. Araya.

Curridabat

Al felicitarlo por la patriótica actitud asumida por usted, tengo el honor de ponerme a su disposición.—Eduardo Amador.

Limón

Estoy enterado de los acontecimientos políticos ocurridos y creo de mi deber como amigo sincero de usted, aprovechar esta oportunidad para expresarle mis muestras de simpatía muy expresivas.—Su afmo. amigo,—Eduardo Beeche.

Heredia

Como siempre a sus órdenes.—Víctor Lizano U.

Puntarenas

El haberme venido desde anteayer, me impidió estar a su lado, como lo estoy por mi vieja adhesión al gran ciudadano y amigo del corazón. Permítame repetirle mis solidaridades y mis respetos.—Afmo.,—Marciano Acosta.—Vo. Bo.—El Comandante,—Félix Alvarado.

Cartago

Al ver su acto patriótico de hoy que nos salva de la ruina a que irremisiblemente era arrastrado el país, nos permitimos felicitar a usted calurosamente así como al pueblo de Costa Rica, que agradecido lo viva y orgulloso lo saluda. Sírva aceptar nuestras muestras de consideración y respeto.—Mario Jiménez T., Alberto Coto, José Rodríguez h., Augusto Coto, José María Robles Guzmán, Juan Molina M., Ernesto Ortega, M. J. Freer, Aníbal Coto, Santiago Nieto, José J. Coto, Telésforo Sandoval, J. R. Alfaro, Oct. Castro Saborío, Luis García Aragón, Andrés Arrieta.

Liberia

La Municipalidad de Liberia, reúnida extraordinariamente, ha acordado saludarlo y felicitarlo muy sinceramente por mi medio.—El Presidente Municipal,—Manuel Santos.

Aserrí

Su servidor une su alegría a la de los patriotas costarricenses, que celebramos hoy la salvación de Costa Rica y al felicitar a usted por su valor y patriotismo, me es grato manifestarle mi adhesión muy sincera.—Rafael Corrales Morales.

Orosi

Lo felicito y a sus órdenes incondicionalmente.—Ezequiel Sáenz.

Cañas

Muy sinceramente lo felicito y nuevamente me pongo a sus órdenes. Con mis respetos su afmo. amigo,—Ceslao Saborío.

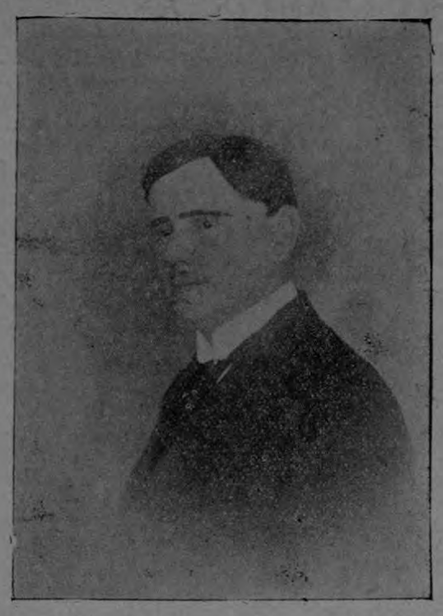

Esparta

Acabo llegar de David, muy agradecidos de usted. Mi hermano se quedó; recomendome saludarlo y a la vez lo felicita su amigo,—Aníbal Figueroa.

Bagaces

Con gran alegría acabo de recibir noticias. Al felicitar a usted de todo corazón, tengo el gusto de ponerme incondicionalmente a sus órdenes, manifestándole que en cualquier momento q' creyera de alguna utilidad mis insignificantes servicios y en cualquier lugar, estoy dispuesto a servirle. Ruégole presentar mis respetosc a doña María.—Su afectísimo amigo,—Maximiliano Soto.

San Pablo de Tarrazú

Felicito a usted por su triunfo. Quedo a su orden como siempre se lo he manifestado. Affmo.,-Miguel Mora J.

Cervantes

Estoy con usted a sus órdenes.—M. Peralta.

Escasú

Por su exaltación a la Presidencia de la República, deseo a usted acierto completo.—Si le soy útil a su orden,—Ponciano Chaverri.

Aunque tarde por haber estado ausente, ruégole aceptar mis respetos más sinceros.—Su amigo,—Raf. Hine.

Santa María

Felicito a usted por la magnífica idea de asumir el mando. Desde luego cuente con mi contingente.—Nataham Ceciliano.

San Rafael, Oreamuno

Mis sinceras felicitaciones.—Su afmo. de que Ud. salvaría la vergüenza de amigo y subalterno,—Jesús Rivera B.

Puntarenas

No en balde abrigué la esperanza de que usted salvara la vergüenza de la Constitución del ya tan abatido republicanismo genuino. Cuente con mi modesto contingente.—Affmo. amigo,—Reinaldo Jiménez.

Cartago

Celebramos con entusiasmo su actitud patriótica y nos permitimos ponernos a sus órdenes.—Arturo Gutiérrez Q., Rafael A. Sáenz O.

Tres Ríos

Mande en lo que sea útil a su servidor,—Modesto Villalobos.

San Jerónimo

Mis cordiales felicitaciones por tu actitud y triunfo.—Afectísimo amigo, Jorge Hine.

Grecia

Que los principios que usted sustenta y que tan valerosamente puso en práctica el día de ayer como salvador de nuestras instituciones, le sean imperecederos, y que la patria sepa agradecérselos son los deseos de su atento s. servidor,—Francisco Arias F.

Coyolar

Mi adhesión a usted y su Gobierno.—Carlos Jovel.

Juan Viñas

Con mi más sincera felicitación seáme permitido hacerle presente mi sincera adhesión.—Salúdale respetuosamente su amigo,—José Méndez Q.

Alajuela

Si se necesita mi auxilio estoy a la orden.—Joaquín Azofeifa Campos.

Santa María

Felicito a usted por su valiente e histórica actitud, en momentos de excitación para el porvenir de nuestro país.—El Procurador Municipal,—Próspero Mena C.

Juan Viñas

En nombre de este pueblo, que tanto le estima, nos adherimos a su patriótica actitud y le felicitamos por haber salvado la patria.—Reinaldo Jurado, Raúl Cordero, Vidal Arias, Antonio Mora, Raf. Solano, Jorge Vega, Víctor M. Vega, Ramón Vega, José Ramón Vega, Honorio Maroto.

Limón

Te felicito por tu proceder y me es grato ponerme incondicionalmente a tus órdenes en este puerto. Mañana llegaré a esa.—Ezequien Gutiérrez R.

Cartago

Dificultades de momento impídenme felicitarte personalmente. Lo hago por este medio.—J. Marcelino Robles.

Cartago

Felicítale cordialmente su atento y respetuoso servidor,—Federico Rojas Román.

Aserrí

Muy calurosamente felicitámoslo y poniéndonos a sus órdenes nos suscribimos,—Rómulo Santamaría, Romualdo Fallas, Constantino Porras, Samuel Cascante, Vicente Chacón, Pasión Chaves, Manuel Chaves, Belisario Fonseca, Juan Raf. Astúa.

Siquirres

Voy a ésa a darle mi más sincero y fuerte abrazo.—Miguel A. Velásquez.

Coyolar

Desde aquí envío a usted mis sinceras muestras de simpatía y adhesión. Está ocupando usted el puesto que en verdad se merece.—Su afectísimo,—Alfredo Maduro.

Grecia

Felicítole sinceramente por su valerosa y salvadora acción.—J. Gonzalo Vega.

Bagaces

Incondicionalmente a sus órdenes.—Afectísimo,—Eloiso Ordóñez H.

Grecia

Aplaudo su actitud, país está salvado.—Efrain Artavia.

Chomes

El país sabrá corresponderle con creces su decisión para salvar a la República del desastre a que la había llevado González Flores. Mis felicitaciones y mi incondicional adhesión a su Gobierno.—Miguel Velásquez R.

Coronado

Sinceramente lo felicitamos por su triunfo. Servidor,—Enrique Vargas y familia.

Puriscal

Cuando comuniqué noticia pueblo, recibióla con gran agrado. Estoy satisfecho aspiraciones más cumplidas. Felicitaciones.—Afmo. amigo,—Andrés Retana Muñóz.

San Vicente

Interpretando sus altos sentimientos patrióticos, no puedo menos que felicitarlo lleno de júbilo y al hacerlo pláceme ponerme a sus órdenes. Affmo., Ric. Sancho B.

Zarcero

Tenemos el honor de ponernos a sus órdenes caso de ser útiles.—J. E. Moya, Ignacio Rojas, Teófilo Rojas G.

Aserrí

Su patriótica actitud ha llenado de entusiasmo a los vecinos de este pueblo quienes así como su servidor estamos dispuestos a prestarle apoyo personal para el sostenimiento de su Gobierno. Acepte nuestra más efusiva felicitación. — El Jefe Político,—Pedro Corrales.

Acosta

El suscrito, residente en este cantón, a sus órdenes y la sinceridad del amigo fiel.—Gonzalo Lizano.

Atenas

El pueblo ateniense ve con beneplácito el nuevo orden de cosas y ofrece su apoyo a usted como su afectísimo. El Jefe Político y Comandante,—Raf. C. Blanco.

Cartago

Felicítole de todo corazón en las actuales circunstancias. — Afectísimo servidor,—Luciano Rojas.

Quedo a sus órdenes para lo que pueda ser útil.—Napoleón Bonilla.

Heredia

Partidarios suyos decididos estamos a sus órdenes.—Alfredo y Jaime Cortez.

Escasú

Felicítele por su exaltación a la primera Magistratura de la Nación, deseándole que Dios le dé buen acierto para sacar a flote tan averiada nave.—De usted atto. y humilde servidor,—J. Joaquín Quirós Cervantes.

Pacayas

Incondicionalmente espera órdenes de Ud. su invariable servidor y amigo,—Nicolás Martínez A.

Cervantes

Cordialmente lo felicita y espera sus órdenes en ésta,—Luis Guevara.

Juan Viñas

Le felicito muy cordialmente; le renuevo mi sincera adhesión. Me pongo a sus órdenes,—José María Quirós.

Puntarenas

El pueblo de Coronado de plácemes. Se pone a sus órdenes su incondicional servidor,—Rosendo Valenciano.

Puntarenas

Amigo sincero y admirador de sus altas dotes cívicas he recibido con todo beneplácito la noticia de haber Ud. asumido el Poder Ejecutivo. Me encuentro en esta Comandancia haciendo compañía a sus leales subalternos. En mi dependencia son fieles a su causa. Afectísimo amigo,—Agustín Guido,—Administrador de Aduana.

Puntarenas

Permanecemos en la Comandancia al lado del Coronel Alvarado. El pueblo en su mayoría se muestra entusiasmado con proclama. En los balcos municipales y los centros de reunión multitud aclama. Espera sus órdenes,—A. Rivera G., Secretario del Juzgado del Crimen.

San Rafael Oreamuno

Lo felicito sinceramente por el triunfo obtenido y espero sus órdenes. Su afectísimo amigo,—Joaquín Bonilla G.

Poás

En estos momentos salgo para ésa. El Jefe Político,—Pedro Guevara.

Puntarenas

Tengo el gusto de ponerme a sus órdenes junto con mis subalternos y compañeros.—El Director,—José Ma. Ríos.

Acosta

Para lo que se ofrezca a la orden. El Jefe Político,—Gil Vega.

Santa Bárbara

En ésta es V. aclamado con entusiasmo.—Felicítolo y póngome a sus órdenes.—Nicolás Orozco.

Santa María

Desde este lugar lo saludo respetuosamente y me pongo a sus órdenes.—Jaime Ortíz.

Liberia

Tengo el gusto de felicitarlo muy sinceramente y ponerme enteramente a sus órdenes.—Affmo. amigo,—Doctor Montiel.

Aserrí

Al defensor de las instituciones patrias, me es honroso felicitarlo y ponerme junto con mi hijo José Joaquín a sus órdenes incondicionalmente.—José Jiménez Castro.

Acosta

Aguardo sus órdenes, ruégole decirme qué hay que hacer.—El Jefe Político,—Gil Vega.

Pavas

Lleno de júbilo y satisfacción tengo el honor de ponerme a sus órdenes en lo que pueda serle útil.—Su atento servidor,—Belisario Rodríguez.—Agente y telegrafista.

Liberia

Los republicanos genuinos que datan de 20 años atrás, cuya representación la ha llevado en ésta don Manuel Santos Estrada, tienen el gusto de felicitarlo y de ponerse enteramente a sus órdenes.—Oscar Ruíz, Manuel Vega Leal, Agustín Chavarría, Rodolfo Somarribas, José de la Cruz Alvarez, Salomón Velásquez, Gonzalo Wells, Cirilo Pilarte, Raimundo Acevedo, José M. Roldán, Jesús Aviales, Joaquín Noguera, Manuel Marín, José Reyes, Francisco de la O., Francisco Espinosa, Leonidas Cañas, Porfirio Rovira, Emilio Urbina, José Centeno, José R. Montiel, Miguel Pasos, Miguel Guido, Salvador Villalobos, Rosario Soriano, Ricardo Olivares, Francisco Pavón, Manuel Villegas, Pedro Chavarría, Porfirio Bermúdez, Julián Trujillo, Juan F. Castañeda, Benito Betancourt, Antonio Betancourt, Simeón Quedo, Pascual Camareno, Rafael Angulo, Claudio Salgado, Guadalupe Marín, Nicolás Martínez, Julián Lacayo, Nic. Rivas, Sixto Chavarría, Martín Alvarez, Juan Vargas, Horacio Vargas, Ismael Flores, Sacramento Díjeres, José M. Díjeres, Camilo Reyes, Pedro Reyes, Antonio Reyes, Timoteo Alaní, Julián Cerdas, Manuel Cisneros, Ernesto Estrada, Rafael Obando, Francisco Castañeda G., Liberato Martínez, Lucas Chicas, Aníbal García, Francisco Guadamuz, Miguel Gómez.

Abangares

Ansiosos recibir noticias y órdenes. Como siempre, afectísimos amigos y subalternos,—Tobías Esquivel y Carlos H. Prestinary,—Comandantes Zona Minera.

Grecia

Lo felicito por el buen éxito.—José Moya.

(CONTINUARA).

Teatro Trébol

JUEVES 1 DE FEBRERO DE 1917

Grandiosas novedades por los aplaudidos

Mariette Fuller

Paco Martínez

Ultimas funciones = Programa nuevo

MANANA: Beneficio de PACO MARTINEZ

Este documento es propiedad de la Biblioteca Nacional "Miguel Obregón Lizano" del Sistema Nacional de Bibliotecas del Ministerio de Cultura y Juventud, Costa Rica.

Memorable sesión en el Reichstag en que se aprobó la Ley de Movilización Civil

Discurso del Canciller Bethmann Hollweg

"Cuando llegue la hora de hacer un llamamiento a las mujeres—exclamó Payer— estas sabrán también cumplir con su deber."

EL DISCURSO DEL CANCILLER

GINEBRA.—Despachos de Berlín dan cuenta detallada de la sesión celebrada ayer por el Reichstag, a la que asistió el canciller del Imperio; con motivo de cumplir éste ayer mismo sus sesenta años de edad, apareció el sitio que hibitualmente Bethmann Hollweg ocupa en la Cámara adornado con profusión de crisantemos, y al empezar la sesión el presidente del Reichstag rogó al canciller q' aceptase la cordial felicitación de los diputados.

Bethmann Hollweg dió emocionado las gracias y añadió las siguientes palabras, que fueron vivamente aplaudidas: "Acepto muy agradecido estas flores considerándolas como un felicísimo augurio para el porvenir del pueblo alemán por el que únicamente palpita mi corazón."

Inmediatamente empieza el Reichstag la discusión en primera lectura de la ley sobre "Servicios auxiliares de guerra" y tomó en primer lugar la palabra el canciller para hacer la presentación del proyecto de ley gubernamental, diciendo:

"Continúa esta guerra insaciable causando los mayores estragos; así lo quieren nuestros enemigos, y a pesar de las grandes victorias de que ellos cada día se envanecen, es la verdad que, en cierta manera, siguen intactas todas nuestras líneas. La misma Rumania, cuya entrada en la guerra había de cambiar hasta tal punto la marcha de los sucesos está sufriendo hoy el más duro de los castigos. Dios nos ha ayudado hasta ahora, también nos ayudará mañana; nuestras tropas han rechazado prodigios casi sobrehumanos, muy por encima de todas las palabras de agradecimiento que podríamos nosotros dirigirles.

"Tenemos plena conciencia de haber sido nosotros los primeros y de ser todavía los únicos dispuestos a poner fin a esta guerra mediante una paz que pueda garantir nuestra existencia y nuestro porvenir. Nuestra propia conciencia nos da el derecho de mantener aun y de alimentar en nuestro corazón tan nobles esperanzas, aunque nuestro derecho no nos autoriza en ningún modo a descuidar el cumplimiento de nuestro deber. Nuestros enemigos no quieren todavía oir hablar de paz; son en número muy superiores a nosotros y así el mundo entero les proporcionará material de guerra; lo que esto significa lo hemos visto claramente en los combates del Soma.

"La industria y la organización del trabajo van siendo cada día de una eficacia más decisiva con respecto a la solución que haya de tener esta guerra; toda mano que trabaja en la fabricación de municiones reemplazando en esa labor a un hombre, protege la vida de uno de nuestros soldados de las trincheras, y toda mano que permanece inactiva, ayuda a nuestros enemigos. Esta es la advertencia que indirectamente se nos hace en cada uno de los "Boletines" del Estado Mayor, y esa es la convicción que ha de penetrar en todos los corazones y en todas las conciencias.

"Los motivos en que se funda la ley cuya aprobación es pedimos no han sido ciertamente hallados en nuestras mesas de trabajo, sino que en realidad nos han sido dados por la experiencia de los combates y han surgido al tronar de los cañones. Hemos examinado muy a fondo los principios fundamentales de la ley y también el fin a que nos conduce examen que hemos hecho primeramente en compañía de los interesados y después junto con la comisión parlamentaria, a la cual debemos los prolijos estudios preparatorios que ha sido preciso realizar para poder llegar lo antes posible al término feliz de nuestros esfuerzos.

"Cuanto más a fondo llevábamos el examen del asunto, mejor nos dábamos cuenta de la trascedental importancia qu tiene esta organización de las fuerzas todas del pueblo con miras a la guerra. Ciertamente que con esto dirigimos los mejores ataques contra nuestra vida habitual; pero todos ellos juntos no son nada en comparación de la enormidad de los desastres producidos por la guerra.

"Es necesario evitar la probabilidad de vernos obligados a forzar la voluntad de nadie; solamente así dispondremos de una base sólida sobre la cual podemos organizar, detrás de los ejércitos combatientes, un verdadero ejército de trabajadores. No podría tener nuestra labor un buen éxito si hubiese de considerarse como el resultado de una servidumbre; es necesario que en todo ello no se vea sino el resultado de una convicción libérima del pueblo. Si nuestra industria y nuestra agricultura, si nuestros obreros y nuestros patronos se entregan al trabajo común con todas sus fuerzas, no hay duda que triunfará la organización que proyectamos. Tenemos plena confianza en que así será, y nos da esa confianza el espíritu con que el pueblo alemán consideró la guerra desde un principio y los grandes sacrificios que ha realizado ya: garantía de los que puede realizar aún.

"El espíritu que animó a los alemanes en los comienzos de la guerra, espíritu d mutua ayuda y de sacrificio, seguirá alentando al pueblo alemán en lo sucesivo y dando cada vez más sazonados frutos; a ese espíritu apelamos nuevamente, en la seguridad de que cada uno de nosotros obedecerá pronto al llamamiento.

"Cuando centenares de miles de soldados derraman su sangre en los campos de batalla por la defensa de la patria, los que se queden aquí no pueden negarse a sufrir estos pequeños inconvenientes de la guerra y cada uno de nosotros verá en ello el cumplimiento de un deber con respecto a la patria y con respecto a los héroes que luchan y mueren en el frente, al propio tiempo que todos nos esforzaremos en ser útiles cada vez más a la patria.

"Ciertamente que pueden diferir las opiniones acerca de algunos detalles de ly; pero esta ley se hace únicamente para mintras dura la guerra, y constituirá una prueba irrecusable de que permanecemos unidos todos en este espíritu de mutua confianza y de sacrificio: sobre ese mismo espíritu queremos levantar el porvenir de nuestra patria, única manera de que podamos ser libres dentro de nuestra casa y más fuertes que nunca fuera de ella.

"En nombre, pues, de todos los Estados confederados, pido al Reichstag que nos ayuda y nos preste las nuevas fuerzas que necesitamos para seguir por el camino d la victoria y de la paz."

Este discurso del canciller fue aplaudidísimo por la Cámara.

EL MINISTRO DE LA GUERRA

GINEBRA.—En seguida tomó la palabra el genral Stein, ministro de la Guerra y habló así:

"Hasta ahora hubimos de limitarnos a los medios de que disponíamos; con esta ley entran en acción todas las fuerzas del país, a fin de ahorrar todo lo posible la preciosa sangre de nuestros soldados. El valor y el sentimiento del deber que animan a nuestras tropas nos dan la certidumbre de que en todas partes, aun allí donde hemos de luchar con un enemigo que nos es superior en número, sabrán mantener el honor de la bandera. Este valor y este espíritu de sacrificio de nuestras tropas crean precisamente en nosotros el deber de aprobar esta ley lo más rápidamente posible."

LOS DEMAS DISCURSOS

GINEBRA.—Después del discurso del canciller en el Reichstag, habló el Ministro del Interior, Helfferich, quien declara que el proyecto actual es una ley necesitada, que permite al pueblo estar en contacto con el ejército. Nadie puede prever—dice—ni aun de un modo aproximado, todo lo que la cruel guerra exigirá todavía de nosotros. Por ahora se trata de trabajar.

El suelo patrio esconde aún ricos tesoros que deben ser aprovechados. La guerra no es solamente una lucha por medio de las armas, sino una lucha económica entre pueblos. Inglaterra que se dice protectora de los neutrales, corta las importaciones y les hace más daño que jamás enemigo alguno les hizo. En la guerra económica nuestro adversario dispone de la mitad del mundo mientras que nosotros no podemos contar más que con nosotros y con nuestros aliados.

Se trata también para nosotros, de movilizar las fuerzas del trabajo con fines militares, salvaguardia prevista por la ley, la cual ha empezado ya, pues la aplicación de la industria y los oficios a los fines militares se operó ya desde el comienzo de la guerra. Todo gira alrededor de esta pregunta: ¿Cómo nos procuraremos municiones y víveres? Esta cuestión no puede resolverse con sólo buena voluntad. No ha de haber ya perezosos. Cada cual, quiérala o no lo quiera, tiene que ser movilizado para la salvaguardia de todo el pueblo.

Entendemos esta salvaguardia no solamente desde el punto de vista material sino desde el moral. Nos proponemos movilizar la prensa, los sacerdotes, los profesores y los demás elementos que aseguran la vida social. Lo dicho por Hindenburg es también verdad con respecto a esta ley: A nada se llegará si no se obliga a la obediencia; pero sobre todo necesitamos que el pueblo esté decidido a obrar guiado por el sentimiento del deber para con la patria. Por esto hemos colocado la palabra "obligación" no al principio de la ley, sino al final de la misma.

Los obreros ocupados en trabajos poco importantes serán dedicados al avituallamiento nacional. Se respetará todo lo posible la libertad individual, pero esta libertad será, necesariamente, restringida. Todos estarán obligados a aceptar el trabajo para que sean designados y el lugar de residencia que se les señale.

Esta ley no es el resultado de una impresión pesimista sino el esfuerzo de un pueblo seguro de la victoria. El pueblo alemán va a ser puesto ante un gran deber y sabrá cumplirlo. (*Vivos aplausos.*) Cada sacrificio será una facilidad al pensar que es una piedra más que se aporta al edificio del porvenir de la patria. (*Vivos aplausos.*)

El diputado Sphan del centro, dice: No quiero levantarme contra los principios de la ley. No veo la necesidad de englobar en ella a las mujeres. La ley deberá fijar claramente los derechos de cada ciudadano.

Habla luego el diputado socialista David, dice: Aprobamos por completo los principios de la ley. La dura necesidad nos obliga a continuar la lucha y resistir, a pesar de nuestro deseo de paz hasta que los enemigos de Alemania estén dispuestos a aceptar una paz honrosa. Scheidemann no ha dicho que sería un loco el que creyera en la victoria sino que lo sería el que creyese todavía en la victoria en sentido de conquistas y anexiones.

No queremos que los soldados del Soma hayan de pagar la falta de municiones con el sacrificio de sus vidas. (Aplausos). El fin que se persigue con la ley no puede alcanzarse más que si las masas populares colaboren con buena voluntad.

Bassermann declaró: Aceptamos la ley con gran júbilo patriótico; no queremos que nuestras tropas queden sin defensa ante la afluencia constante de municiones enemigas. Scheidemann se esfuerza en demostrar que está de acuerdo con el canciller en lo que se refiere a anexiones, pero no lo consigue. El canciller ha hecho declaraciones demasiado precisas: ha declarado explícitamente que las fronteras deberían ser rectificadas par evitar nuevas sorpresas y el *statu quo ante* que no es posible. No permitiremos que los flamencos caigan de nuevo expuestos a la propaganda francesa.

El diputado progresista ayer dice: Consideramos también muy natural el llamamiento de las masas. Tenemos confianza en el que dirige el ministerio de la Guerra. La decisión de la Cámara ha demostrado la voluntad inquebrantable del pueblo de vencer. También tenemos confianza en el pueblo alemán que demostrará su buena voluntad.

CUANDO LLEGUE LA HORA DE HACER UN LLAMAMIENTO A LAS MUJERES—AÑADE PAYER—ESTAS SABRAN TAMBIEN CUMPLIR CON SU DEBER. Todos deben aprender a hacer sacrificios y realizarán una obra tal como ningún pueblo ha realizado jamás. (Aprobación).

El diputado conservador Westarp dice: Nuestros enemigos disponen de una población cinco veces mayor que la nuestra y están sostenidos por la industria del mundo entero, incluso, de los neutrales más poderosos. No conseguiremos nada sin sacrificios de todo genero y sin consentir en que se limite la libertad individual. Si bien no estamos de acuerdo en todos los detalles del proyecto, no haremos oposición alguna.

La aprobación de la ley y el sacrificio que impone al país, afirmarán más en nuestros soldados la voluntad de vencer y les darán nuevo valor y nuevas fuerzas. Tampoco creemos que Scheidemann pueda combatir con fortuna al canciller, para defender su punto de vista. El canciller no ha hablado, a mi entender, de una paz sin anexiones. Debería impedirse que Scheideman haga tales declaraciones. No llegaremos a la paz más que con una acción decidida.

La aprobación de la ley nos aproximará a ella y demostrará que todavía no estamos agotados económicamente y que continuamos capaces para tomar medidas de guerra que durarán hasta que el enemigo sea vencido.

Mr. Arendt, de la fracción alemana, dice: Nunca se ha sometido al Reichstag una ley de tanta importancia; pero en la hora actual, en que se trata de la existencia del pueblo alemán, debemos saber aceptar las mayores responsabilidades. La fracción alemana votará la ley a pesar de combatir detalles de la misma.

Tenemos confianza en nuestra industria. Nuestros enemigos fabrican sin descanso armas y municiones, incluso con la ayuda de los nuetrales, pero gracias a nuestras tropas, no consiguen su objeto.

No somos en modo alguno responsables de esta espantosa guerra y su fin no depende de nosotros. Esta ley quitará a nuestros enemigos toda esperanza de aniquilarnos. El General Groener dice que la ley traerá disturbios en nuestra economía pública, pero en lugar de debilitarnos, no harán más que fortalecernos. La ley debe expresar la convicción del pueblo. No creo que debamos hablar de obligar por la fuerza. El espíritu que debe animar al pueblo, debe serle inspirado por la idea del bien de todos y entonces todos los alemanes cumplirán su deber alegremente.

El diputado socialista Vogelhen declara: Creemos en la paz sin vencedor ni vencido, rechazamos la ley porque queréis serviros de ella para obligar al enemigo a hacer la paz. Esta ley priva a los trabajadores de derecho de disponer de sí mismos; si el enemigo ocupase nuestro país, seguramente obraría como vosotros obráis con esta ley.

Helfferich contestó diciendo: Juzgo inútil contstar porque el orador socialista ve solamente la posibilidad de la paz, con el aniquilamiento de Alemania. La ley será aprobada porque así lo exige la existencia y el porvenir de nuestro pueblo.

TRIBUNA LIBRE

Carta Abierta al Licenciado don Máximo Fernández

"En mi carácter de republicano fernandista debo dirigirme a Ud. de una manera pública para hacerle ver de una manera clara y categórica la actitud de muchos republicanos en la evolución próxima pasada.

He sido como austed le consta, uno de sus leales amigos durante todo el tiempo que he estado a su lado. Combatí en todo lo que estuvo a mi alcance como a usted también le consta, los primeros síntomas de reelección a la llegada del señor ex-Ministro don Juan Rafael Arias y últimamente cuando llegó el Lic. Castro Quesada a revolver el cotarro político con intenciones de medro personal; usted sabe que le combatí con todo el entusiasmo de mi juventud y hasta le propuse en cierta ocasión en la Secretaría del Congreso, que antes ed aguantarnos la reelección, debiéramos acuerpar a don Pelico Tinoco, quien para los Ministros del Gobierno pasado, fue el más consecuente con usted y los republicanos y el que por esa circunstancia se tenía conquistada la simpatía y cariño de los mismos.

La necesidad imperiosa de librar al país de la camarilla herediana, que de día en día hundía el país y consumía más el partido republicano y los principios que lo sustentaban, era una necesidad ineludible, era algo como el cañonear una tromba marina para evitar el hundimiento del barco y bajo ese aspecto, el país entero, sin diferencias de colores políticos, tenía necesariamente que apoyar una actitud como la sumida por el General Tinoco a quien se reconoce hoy día como el salvador de la Patria.

Yo, como otros tantos republicanos, de los que hemos sido sus leales amigos, hemos tomado parte activa en ese movimiento llevados por dos motivos: nuestro credo republicano y la salvación del país de la vergüenza de una reelección.

Los republicanos que tomaoms parte en esa benéfica y simpática evolución, impregnada antes que todo, de un santo patriotismo, seguiremos apoyando la evolución habida y esperamos en usted, hombre patriota y amante de la Constitución y de la libertad y sobre todo de los principios republicanos, que también apoyará y ayudará a solucionar de manera constitucional este orden de cosas que el patriotismo y el buen nombre de nuestro país exigía y el decoro de los buenos costarricenses obligaba a efectuar.

Ya no puedo ni debo creer ciertos rumores callejeros, por haberse alojado usted en la Legación Americana; usted es un patriota incapaz de tales cosas y espero que lo probará con su actitud y colaboración en la solución del nuevo estado de cosas qu el país entero, sin distinción de colores políticos ha aprobado fácitamente.

Con mi más ferviente amistad personal y política que he tenido por usted, ruego y espero que su actitud le acabará de dar más prestigio al partido del que usted ha sido Jefe.

Affmo. y S. S.,

JUAN CARRANZA G.

Nota de la Redacción.—El señor Carranza fué uno de los republicanos que prestó servicio en la organización de Cuartel de Policía de la Segunda Sección, pasando después al Cuartel Principal, donde entró en compañía del Capitán Badilla o Benavides poniéndose inmediatamente a la orden del Genera Tinoco.

Venta de ganado en Alajuela

Julio Sánchez, 50 novillos de Taboga, a ₡96 c|u.

Urcuy y Cerda, 50 novillos de Chomes, a ₡94 c|u.

Rafael Lobo, 50 novillos, de Feliciano Quirós, a ₡95 c|u.

Cesiao Saborío, 53 novillos de Manuel Barrios, a ₡80 c|u.

Tomás Sancho, 49 novillos de Guzmán y Cía. a ₡95 c|u.

Alberto Chaverri, 49 novillos de Alfonso Salazar, a ₡75 c|u.

Alberto Soto, 55 novillos de Bernardo Soto, a ₡90 c|u.

Fco Morice, 30 novillos de Paquera a ₡72 c|u.

Fco. Morice, 30 novillos de Paquera ₡ 46 c|u.

Antonio Vargas, 90 novillos y vacas de Aranjuez, a ₡65 c|u.

José Ma. Castillo, 80 vacas de Nicoya, a ₡55 c|u.

Total: 581.

CORRESPONSAL

Alajuela, enero 30 de 1917.

De San Ramón

San Ramón 31.—Felicito al Director, redactores y empleados de la Administración de EL IMPARCIAL, por el ambiente de libertad que respiran hoy.

En esta ciudad se recibió con gran júbilo la noticia del golpe de Estado que, en bien de la Patria, dió el sábado pasado el valiente General don Federico A. Tinoco.

CORRESPONSAL.

HEAD SIGNIFICA CABEZA
HEADINE
SIGNIFICA ALIVIO DE DOLOR DE CABEZA
El Remedio Soberano para Dolores de Cabeza y Neuralgia en que se puede fiar es HEADINE. Alivia instantáneamente. Vendido por Droguistas por mas de un cuarto de Siglo en todas partes del mundo. Fabricado por B. A. FAHNSTOCK CHEMICAL CO. ST. LOUIS, MO. U. S. A.

FRANCISCO H. DE LEON
(ABOGADO)
Despacha en la oficina del Licenciado don Luis Cruz Meza.

Para regalo de Pascua a su mamá o papá nada más apropiado que unos anteojos. Tengo todas las recetas de los que usan lentes en Costa Rica.
Dr. J. SEGREDA

Hotel "CARTAGO"
—25 varas al Oeste del Mercado—
Avenida Central
Habiéndome hecho cargo de este importante Hotel, ofrezco a mis parroquianos una comida excelente y de diversos precios, de acuerdo con los recursos y los gustos de cada cual. Es el hotel que ofrece mejor servicio por su precio más reducido.
Nuestra comida, a precio especial comprende 4 platos por 25 céntimos.

Dr JOSE M.ª ARIAS G.
Médico-veterinario
Apartado 689 — Teléfono 753
325 varas al Oeste de la Botica Francesa.

El Compuesto Mitchella" y Los Dolores Del Parto
Valioso Certificado de una Autoridad Médica
Dr. J. H. Dye Medical Institute, Buffalo, N.Y.
Señores: Tengo el gusto de escribirles la presente como prueba de mi agradecimiento por los beneficios resultados que han obtenido mis pacientes al haberles prescrito el "COMPUESTO MITCHELLA," para los desórdenes que las abaten y que siempre vienen acompañados de MENSTRUACION IRREGULAR y DOLOROSA. Lo uso actualmente en mi clientela y he podido observar que este remedio es muy eficaz para aliviar los DOLORES DEL PARTO. Me place recomendarlo a todas las mujeres que sufren y particularmente a mis COLEGAS, en la seguridad de que le encontrarán de gran ayuda en su profesión.—(Fdo.: Dr. H. L. Guillette, (Médico)—S/c. Buffalo, N. Y. E. U. de America."
La anterior y honorable declaración del Dr. Guillette, llevará al ánimo de toda señora, madre, esposa o hija que se encuentre DEBIL, NERVIOSA, EMBARAZADA o que sufra de PERIODOS IRREGULARES o DOLOROSOS, que debe comenzar en seguida a tomar el maravilloso "COMPUESTO MITCHELLA," para evitarse muchos años de desdichas y miserias. Es una pastilla pequeña y agradable, exenta de ingredientes nocivos. No hay que guardar dieta ni recogerse en cama, sino tomar una pastilla antes de cada comida y al acostarse. ¡PRUEBELO PARA CONVENCERSE. Se vende en toda buena BOTICA Y DROGUERIA.
Unicos Representantes en Costa Rica,
Kirkpatrick Hnos.—Limón.

Mande teñir su chal, pañolón, vestido, etc. a la Tintorería Peralta al Sur del Colegio de Señoritas.
Carlos Peralta Osorio
Vicente Peralta Flores
-: Precios de situación :-

BRADE
JARDINERIA
TELEFONO NUMERO 637

A PESAR DE LA GUERRA y de la escasez de tintas, la Tintorería de Carlos Peralta, en Cuesta de Moras, ha rebajado sus precios considerablemente.
Pañolones, chales, vestidos de hombre y de señora, quedan como nuevos.
No olvidarse. — ¡Cuesta de Moras!

A LAS SEÑORAS
Al Depósito de Materiales de Jaime Carranza, contiguo a la Lechería de don Alberto González Soto, han llegado últimamente las siguientes mercaderías:
Felpudos de diversas clases y tamaños, Petates en estilos variados, Persianas, Loza y cristalería barata, Utensilios de cocina, Linoleum para pisos, Cera para limpiar pisos, Muebles y Automóviles Polvos y Jabones para el uso doméstico, Papel Glacier transparente para vidrios, Canastas, Bombillas de luz eléctrica importadas de Noruega, las más durables, Papel de Toilette, Artículos para Baño, Surtido siempre variado de Papel tapiz, Aladin para limpiar metales, Botellas THERMOS, Jabón LUX para lavar seda y lana.

"Digestoides"
PASTILLAS PARA LA DIGESTION
Contienen: Diastasa, Pepsina, Acido Láctico, Pancreatina y Carbón de Saúco.
Estas pastillas constituyen la NUEVA CURA RACIONAL PARA LAS ENFERMEDADES DEL ESTOMAGO, DISPEPSIAS, INDIGESTIONES, DIARREAS, ETC., ETC.
Preparadas por Hermann & Zeledón
BOTICA FRANCESA

ALMANAQUE PARA 1917
ARREGLADO AL MERIDIANO DE SAN JOSE POR LA "LIBRERIA ESPAÑOLA DE MARIA v. DE LINES", ESTA A LA VENTA DESDE EL 1°. DE DIC.
EL MEJOR, MAS EXACTO Y ORIGINAL!
COMPRE Y SE CONVENCERA

Este documento es propiedad de la Biblioteca Nacional "Miguel Obregón Lizano" del Sistema Nacional de Bibliotecas del Ministerio de Cultura y Juventud, Costa Rica.

TEATRO MODERNO

JUEVES 1 de Febrero de 1917

El grandioso cinedrama en colores, basado en la novela de ALEJANDRO DUMAS = Cinco partes = 2.500 metros

LA CASA DEL BAÑISTA

A LAS 8.30 - Luneta 0.25 - Galería 0.10

De nuestro corresponsal

Un terrible incendio en Cartago destruye media manzana de casas

GRAN ALARMA

En la madrugada de ayer la ciudad de Cartago, que reposaba en absoluto silencio, fué sorprendida de improviso por toques de corneta, silbatos de policía, toques de campanas y disparos, todo lo cual impresionó grandemente a los pacíficos moradores, que ya dormían, presintiendo que esta alarma obedeciera a los últimos acontecimientos políticos.

PRIMER TESTIGO DEL INCENDIO.

El primero en notar el fuego fué el policía que hacía el servicio en la calle donde se desarrolló el terrible incendio. Estaba parado en la esquina del establecimiento de D. Marcelino Bárcena, y se dirigía hacia el Mercado, cuando notó el humo que salía de la esquina de la tienda "El Irazú", propiedad de don Felipe Martín. Llamóle la atención lo que ocurría y apretó el paso. Cien varas antes de llegar al lugar oyó una detonación, sin duda de alguna materia inflamable, que rompió las vidrieras y dió paso a las llamas, lo que prueba que el incendio hacía rato había comenzado.

¿A QUE HORA COMENZO EL INCENDIO?

A punto fijo no se sabe. Pero a las dos y media de la mañana fué cuando el policía lo notó en su apogeo; lo que indica que había comenzado mucho antes. Don José Solano, que a esa hora salía de la cafetería "La Magnolia", impresionado por lo inesperado de la detonación, se personó inmediatamente en el lugar donde había oído el ruido, pasando después al cuartel a dar aviso.

¿DONDE COMENZO?

Hasta ahora no se sabe dónde empezó, porque la detonación fué la que indicó el incendio en la tienda del señor Martín. Sin embargo, se comentaba aquella noche que había principiado en el Hotel Lafayette, que queda contiguo y al lado Sur de "El Irazú", lo cual no es cierto, dado que cuando comenzaba a arder el hotel, ya se había quemado la tienda. En resumen, nada cierto que permita concretar cargos, se sabe hasta ahora.

PROPORCIONES QUE ALCANZO.

El hecho de haberse notado ya tarde el incendio no permitió evitar, cuanto se pudiera, los daños ocasionados, a pesar de la actividad de las autoridades y de las gentes que en masa acudieron a prestar sus servicios.

Por tanto, el voraz elemento se extendió con rapidez creciente, ayudado por la brisa de la mañana, que ya empezada a soplar, unida a la escasez de medios que para estas casos carece Cartago.

OBRAS DE SALVAMENTO.

Al ruido que producían las llamas se despertaron los vecinos que habitaban las casas de esa manzana y comenzaron su trabajo de salvamento con grande actividad. Por las ventanas del Hotel Lafayette se sacaron los muebles que fué posible, en tanto que otros mojaban con baldes de agua las paredes de los edificios del frente que estaban amenazados por el calor de las llamas, por una parte, y la sequedad de las maderas forradas en metal, por otra. No fué posible evitar que las vidrieras se quebraran, único daño de importancia en estas casas del frente. Gran parte de los muebles del Hotel Lafayette y todos los de la casa que habitaba don Manuel A. Serrano fueron puestos a cubierto de las llamas.

EDIFICIOS DESTRUIDOS.

Todos eran de propiedad de doña Lidia Troyo de Corredor Latorre y estaban habitados, comenzando por el lado Sur: por la familia de don Manuel A. Serrano y el Hotel Lafayette, de propiedad de doña Anita v. de Rodó; en la esquina, la tienda "El Irazú", de don Felipe Marín; al lado Oeste, la tienda "La Joya", de don Gonzalo Gutiérrez, y al fin la barbería de don Silvio Marrochi. Contiguo a ésta se encuentra el gran edificio del "Bazar de San Luis" que, debido a las precauciones tomadas a tiempo y a la magnífica construcción, no sufrió daño alguno de consideración. Merece hacer elogio de la actividad desplegada por el Agente Principal de Policía de Higiene, don José Madriz, quien se preocupó de salvar este edificio, conectando las mangueras que se ocupan en el riego de calles, bañando las paredes del Bazar y evitando la segura destrucción de toda la manzana.

ACTIVIDAD DE LAS GENTES.

Digno es de todo elogio el interés que se tomaron todos en prestar sus oportunos y generosos servicios cuando el incendio era más intenso, donde el calor apenas se soportaba en la mitad de la calle y, sin embargo, no fué esto parte para que con baldes, mangueras, hachas y toda clase de vasijas que se pudieron conseguir se estorbara en los edificios contiguos los destrozos del fuego. Vimos allí a los RR. PP. Capuchinos, al Ilmo. Monseñor Volio y RR. PP. Salesianos, quienes llegaron a prestar sus servicios. También merecen mención: el Comandante de Policía don Aníbal Coto, don José Ma. Peralta, don Víctor Guardia, don Ricardo Rojas, don Julio Jurado, don Santiago Nieto y otras muchas personas que sería largo enumerar y que se han distinguido por su valiosa cooperación.

PERDIDAS CALCULADAS Y ASEGUROS.

Se calculan en cien mil colones las pérdidas ocasionadas, incluyendo existencias de mercaderías en las tiendas quemadas y mobiliario. Se dice que los asegurados son pocos. Como todas las casas son de propiedad de doña Lidia Troyo, estan aseguradas en $ 25 mil, según decires, y la existencia del señor Martín en 3.000 libras esterlinas. Parece que don Gonzalo Gutiérrez, doña Anita v. de Rodó y don Silvio Marrochi no tenían aseguro en ninguna compañía. Desde luego estos señores pierden grandes sumas, lo que muy de veras lamentamos.

A ULTIMA HORA

A última hora llegó la bomba Nox, de San José, a eso de las seis de la mañana; a pesar de que, como es natural, llegó tarde, sin embargo prestó sus servicios concluyendo de apagar el fuego que todavía se encontraba. Por eso reiteramos nuestros agradecimientos al Cuerpo de Bomberos por su valiosa ayuda en esta ocasión, la que regresó al medio día.

Me olvidaba decir que desgracias personales no hubo ninguna que lamentar, pues todo el trabajo fué ordenado.

CORRESPONSAL.

Cartago, 31 enero de 1917.

RESFRIADOS CAUSAN DOLOR DE CABEZA

EL LAXATIVO BROMO QUININA desvía la causa.—Se usa en todo el mundo para curar un resfriado en un día. La firma de E. W. GROVE se halla en cada cajita. Hecho por la PARIS MEDICINE CO. St. Louis, U. S. A.

CIRCULACION DE TARJETAS MORTUORIAS Y DE MATRIMONIO

R. A. Barahona y Alberto Guerrero se hacen cargo de toda clase de circulaciones. Informes en esta Administración.

El anuncio es la rapidez de la venta.

Cables oficiales del Gobierno Alemán

Recibidos en San José el 30 de enero de 1917 a las 11 p. m.

Berlín, 30; 1.30 p. m.—Comunicación oficial del Cuartel General alemán del 30 de Enero de 1917.

FRENTE OCCIDENTAL.—Grupo del ejército del Príncipe Ruperto: En el el frente de Artois tuvieron lugar varios encuentros de exploradores. Entre los ríos Ancre y Somme temporalmente fuerte fuego de artillería.

Grupo del ejército del Príncipe heredero de Alemania: Al oscurecer emprendieron los franceses un ataque contra la altura 304 que quedó sin éxito.

FRENTE ORIENTAL. — Entre el Mar Báltico y el Mar Negro ningún acontecimiento de importancia.

Frente Macedonia: En la curva del Cerna y en la planicie del Struma hubo choques de destacamentos de reconocimiento.

Recibidos en San José el 31 de enero de 1917, a las 2.30 p. m.

BERLIN, 31, 12.30 p. m. — Comunicación oficial del Cuartel General alemán del 31 de enero de enero de 1917.

FRENTE OCCIDENTAL: — Un intenso frío y nevadas limitaron la actividad bélica. En la frontera de Lorena, cerca de Leintrey, desde el medio día tuvo lugar un violento duelo de artillería y al obscurecer atacaron los franceses una parte de nuestras posiciones, pero fueron repelidos.

FRENTE ORIENTAL. — Frente del Príncipe Leopoldo: En la orilla oriental del río AA tomaron por asalto nuestras tropas una posición rusa en un bosque, repelieron varios fuertes contraataques e hicieron prisioneros 14 oficiales, más de 900 soldados y capturaron 15 ametralladoras.

Frente del archiduque José: Después de un violento fuego los rusos atacaron varias veces las posiciones en el camino al sur del valle Putna. Dos fuertes ataques fracasaron y en el tercer ataque un destacamento ruso logró entrar en el punto de apoyo.

Grupo del ejército de Mackensen: Cerca del Danubio fuertes destacamentos hostiles de reconocimiento avanzaron, pero fueron repelidos por los puestos avanzados turcos.

Frente Macedonia: Exploradores alemanes trajeron de un raid en la curva del río Cerna varios prisioneros italianos.

Velada en Pacayas

En el pintoresco pueblo de Pacayas se celebrará una velada a beneficio de la iglesia parroquial, el domingo 4 del mes en curso.

La Comisión organizadora se dirige al público con estas palabras:

"Con el fin de allegar fondos para continuar el trabajo del hermoso Templo de esta Villa, se ha preparado una velada para el domingo 4 de Febrero próximo, esperando que los vecinos sabrán recompensar nuestros esfuerzos, asistiendo a esta velada. A la par que gozarán bastante, contribuyen con el producto a tan interesante trabajo. Se estrenarán preciosos decorados y un hermosísimo telón, trabajos ejecutados por el hábil pintor don Manuel Argüello.

Programa:—1. Obertura por la orquesta. 2. La chistosa comedia titulada LILI.—Reparto: Lili, señorita Iraida Fernández. Flora, señorita Florinda Segura. Cloti, señorita Etelvina Leandro. Felisa, señorita Gabina Aguilar. Natalia, señorita Sara Segura. Ventura, señorita Filomena Leandro. 3. Sinfonía por la orquesta. 4. Canto "La Gran Vía", por un coro de señoritas. 5. Música por la orquesta. 6. El chistosísimo, juguete cómico LLUEVEN HIJOS.—Reparto: doña Simona, señorita Florinda Segura. Anacleta, señorita Sara Segura. Teresa, señorita Gabina Aguilar. Aniceto, don Ignacio Solano. Un negro, don Jesús Aguilar. don Ramiro, don Elulio Navarro. don Sabino, don Juan Carvajal. Don Vicente don Malaquías Vega. Don Ignacio, don Miguel Madrigal. 7. Sinfonía por la orquesta. 8. La Serenata de Schubert, cantada por la señorita Gabina Aguilar.

Precios de entrada: primera. Adultos, ₡ 0.50; niños, ₡ 0.25. Segunda: adultos, ₡ 0.25; niños, 0.15. Advertencias: Para no tardar vendiendo las localidades a la entrada, se expenderán en la casa cural de las doce del día en adelante.—Se suplica el mayor silencio durante la representación de cada acto, y no pasarse nadie sobre los asientos.

Pronto se dará el emocionante drama "Fabiola".—*Los actores.*

DE DIRIA

Los presos intentan romper las puertas de la Cárcel

—En la cárcel de este pueblo ocurrió el 25 del actual un motín que por fortuna no tuvo consecuencias que lamentar.

A las seis de la tarde varios de los detenidos en la cárcel se hallaban en estado de embriaguez y por más que se hizo, no se pudo saber quién o quiénes les habían facilitado el licor. A esa hora trató el cabo de la guarnición de imponer un correctivo a uno de los soldados, por faltas cometidas en el servicio. Enterados los detenidos protestaron del castigo, amotinándose, tratando de romper las puertas de la prisión, lo que no pudieron realizar por haberlo impedido la guardia, después de una lucha tenaz.

El edificio destinado a cárcel se encuentra en muy mal estado y no ofrece seguridad para el objeto a que se le destina. Por otra parte, la guarnición la componen siete soldados, número muy inferior, generalmente, al de los reclusos que rara vez baja de quince. El armamento de los soldados es malo y éste es otro de los inconvenientes para la seguridad de los presos.

Repetidas veces di cuenta en las columnas de EL IMPARCIAL del mal estado de la cárcel, del armamento y del pequeño del número de soldados que componen la guarnición, sin que se haya remediado.

En ese estado las cosas, cualquier día tendremos que lamentar algo grave, pues debemos tener en cuenta que la cárcel de este pueblo sirve de prisión a los criminales de los poblados de esta jurisdicción y a los vagos y borrachos escandalosos que detiene la policía.

Para mayor seguridad de unos y otros, se debía proceder a la construcción de dos edificios, de manera que los delincuentes estuvieran separados de los detenidos por faltas leves, y elevar la guarnición a doce soldados.

CORRESPONSAL.

De nuestras visitas al Hospital

Siempre hago mi visita diaria al Hospital de San Juan de Dios; a aquel centro de la caridad donde reciben los beneficios de la ciencia cuatrocientos cincuenta enfermos.

Después del saludo amable con que se refleja la expresión infinita de bondad de aquella Hermana de la Caridad que está en la portería, paso al interior, recorriendo presuroso los interminables corredores, donde se pasean, silenciosos, pausados, mostrando en sus caras el color amarillento de la fiebre, los enfermos que han entrado en el período de la convalecencia.

En mi camino presuroso hacia la Cirugía, admiro la benevolencia de las enfermeras, todas vestidas de blanco.

Al entrar en el salón de la izquierda, me encuentro siempre con la carilla regordeta y lista para sonreír, de un pequeño que yacé en su catre bien arropado y mirando compasivo a los infelices que gimen de dolor, revolviéndose en los lechos.

El es Manuelillo Brenes, como de cinco años de edad, y está allí porque se rompió una pierna al cometer una travesura propia de su edad.

—Buenos días, señor cronista—me dice alegre, al verme entrar.

—Hola, mi buen amiguito.

—Hoy no han venido heridos.

—Lo siento porque no haré crónica aquí.

—Es verdad. ¿Y entonces no ganará hoy?

—Siempre tenemos nuestro sueldo.

—Yo estoy muy triste hoy!

—¿Por qué?

—Porque han traído a un señor que se queja mucho y se va a morir... ¡Pobrecito!—murmuró en ese instante, y me volvió la espalda para mirar al enfermo.

En su tierno corazón sentía ese algo sublime de compasión y de lástima.

—Cuando pueda andar, ayudaré a la Hermana a curarlo.

—¡Qué bueno eres!...

—Es que aquí todos son buenos, y yo debo serlo también.

Y anhelaba poder caminar para ayudar a la Hermana, pero un nuevo dolor en la pierna le hizo gemir angustiosamente.

Aquel pequeño no pensaba en sí mismo y, sin embargo, sentía en su corazón el ansia de la caridad para con los compañeros grandes.

Y yo medité en aquel pequeño que abrigaba un sentimiento tan inmensamente grande, como la nobleza y el amor a la caridad que inspiran aquellas Hermanas que sonríen de dicha, cuando prodigan los socorros. Luego, en una camilla, fué conducido a la Sala de Cirugía para operarlo.

PERIQUIN.

Filomena V. de Segreda y Familia

Ruegan a sus amigos se sirvan concurrir a la misa que se celebrará en la iglesia del Carmen el lunes 5 del corriente a las 8 de la mañana, primer aniversario del fallecimiento de

VICTOR MANUEL SEGREDA,

por su eterno descanso.

La asistencia al acto comprometerá nuestra gratitud.

San José, 1o. de Febrero de 1917.

En la Mina de Aguacate

Enero 30.—La proclamación del General don Federico A. Tinoco Granados de Presidente Provisional de la República, fué recibida en esta región con regocijo general.

Se celebraron bailes públicos. Nota hermosa: a pesar de que ese día fué de pago, no hubo ni una sola nota discordante.

CORRESPONSAL.

Obras Públicas

Se están levantando los respectivos planos para la construcción de los puentes sobre los ríos Reventado, Tavas y Purires, que son de suma necesidad para el tráfico.

—Se levantó el plano correspondiente para la construcción de una carretera que salga de la villa de Turrialba al distrito de San Juan.

—Se duplicará el número de trabajadores que se encuentra trabajando en la carretera de Alajuela a Grecia.

DE POAS

GRAN ENTUSIASMO

POAS, 31. — El pueblo está muy de acuerdo y satisfecho con el actual orden de cosas.

Siendo voz general que el Jefe Político será trasladado a otro lugar, creemos muy justo y necesario, para bien de todos los poaseños, que la primera autoridad de este cantón sea de aquí.

Esto lo piden los pueblos que, como el de San Pedro de Poás, desean su engrandecimiento y progreso.

CORRESPONSAL.

TEATRO MODERNO

Esta noche se proyectará en la pantalla de este teatro la grandiosa película, en cinco partes, *La casa del bañista*, adaptación de la novela histórica de A. Dumas *La condesa de Verneuil*.

Es una *film* de arte, editada por la casa Pathé y que, como todas las que produce, es una maravilla de ejecución y de propiedad histórica que hace que el espectador se sienta transportado a los tiempos en que Luis XIV reinaba en Francia.

No dudamos que por la importancia de la película y la baratura de los precios (luneta 0.25), el teatro Moderno se verá lleno esta noche.

REZAGO DE CORRESPONDENCIA EN "EL COMETA"

En este conocido establecimiento se encuentran rezagadas las siguientes cartas, a cuyos dueños se suplica pasar por ellas:

María Luisa Calderón.
Señorita Vargas Campos.
Conrado Aranger (español).
Elena v. de Arguedas.
Sofía Carrillo (3 cartas).

"EUROPA Y AMERICA"

Revista quincenal ilustrada de Artes, Comercio e Industria. Director: ERNESTO MARTIN. París, 18, Av. Kléber. Aparecerá en París el 1o. de enero próximo, en español y francés, con material muy variado e interesante y bellas ilustraciones.

AGENTES: San José y Cartago: Carlos Fournier Q.; Heredia: Rafael Gómez; Alajuela: Calvo F. Hermanos; Limón: P. Gordon; Puntarenas: Rafael París F.; Esparta: Abelardo Lobo.

Agente para anuncios: Alfredo Sasso R.

Agente General en Costa Rica ERNESTO GOMEZ ULLOA.

Suscripción anual en Costa Rica, 6 colones.

HENO FRESCO

AVENA Y AFRECHO DE TRIGO

—Tenemos en existencia permanente.—

Tomás Fernández y Hno.

Apartado 614. * * Teléfono 198.

DEPOSITO DE MADERAS

El único que tiene maderas secas en el país.
El único que garantiza cortar maderas en buen tiempo.
El único que tiene maderas de la zona de Tarrazú.
A los dueños de tablados: tengo un baratillo de cadenillos de todo largo que vendo a 25 céntimos la vara; tengo 400 gigantones de segunda que vendo a ₡ 1.00 y ₡ 1.25 cada uno.

Compro cobre, bronce, plomo y hierro fundido.
Mi fábrica de niquelar atiende todo trabajo en mi depósito de maderas.

¡OJO! Mi fábrica de chocolate, la primera, desde esta fecha en adelante venderá cacao especial a ₡ 60.00 el quintal, y el corriente a ₡ 45.000 quintal: tomando de un quintal para arriba se hace el dos por ciento de descuento pago al contado.

Teléfono 542. J. RODRIGUEZ M. — Apartado 256.

"PARIS"

GRANDES CONFECCIONES

Especialidad en camisas y trajes de niños, a la medida.

En nuestros talleres se trabaja con la maquinaria más moderna, única en su género en Costa Rica, maquinaria que permite confeccionar los pedidos con irreprochable esmero y puntualidad.

Los precios de esta casa no admiten competencia.

Artículos para señoras y caballeros, al gusto del cliente.

VENTAS AL POR MAYOR Y MENOR — PASAJE CENTRAL.

25 varas al Sur del establecimiento de los señores Juan Knohr Hijos.

Apartado 895. — San José de Costa Rica.

A MI HONORABLE CLIENTELA

Con el fin de atenderla de la mejor manera, y poder exhibir las últimas novedades del extenso muestrario de telas y otros artículos de la importante casa manufacturera de los señores "MULLER EXPORT CO.", de Chicago y New York, desde el primero de Febrero próximo, trasladaré mi oficina a la esquina Este del Parque Central, puerta contigua a la cantina "La Esmeralda", propiedad del Sr. Neófito Vargas, donde espero que se servirán seguirme honrando con sus importantes notas de pedido.

Cualquier persona que desease pasar vista por mis muestras, puede hacerlo sin compromiso de ningún género.

—— SIRVASE HONRARME CON SU VISITA HOY MISMO ——

E. SALAZAR S.

AGENTE DE CASAS AMERICANAS.

Sombrerería "La Imperial"

DE FEDERICO AYMERICH

En esta Sombrerería se acaban de recibir sombreros de pita finos de Monte-Cristi y corrientes, para niños, y los apetecidos "Pintados" para la estación de verano; también sombreros de paja y de otro, de última moda. Todo a precios de situación. Una visita al establecimiento es bastante para que el cliente quede satisfecho. Frente al Pasaje Jiménez, al costado Este de la Botica Oriental.

Este documento es propiedad de la Biblioteca Nacional "Miguel Obregón Lizano" del Sistema Nacional de Bibliotecas del Ministerio de Cultura y Juventud, Costa Rica.

Anuncios de Ocasión

Veinticinco céntimos cada 20 palabras o fracción. Por cada 5 palabras de exceso, 5 céntimos. No se admiten inserciones por menos de cuatro veces.

LA CALIFORNIA vende heno en pacas en cualquier cantidad. Teléfono 249.

VENDO O CAMBIO por finca o cualquier otro negocio, una Fábrica de Café Molido, con excelente maquinaria. Se garantiza buena clientela. Informes en esta Administración.

VENDO un buen coche con arneses, por la cuarta parte de su valor, o lo cambio por algo.—V. M. Fernández Detrás del Colegio de Señoritas.

CASA DE ALQUILER. Se alquila una casa grande, esquinera, con servicio interior, adecuada para un establecimiento de comercio. Tiene también departamento para familia para comunicar, si se desea, con el establecimiento. Está situada en la Calle Sexta Sur, doscientas varas del Palacio de Justicia, esquina opuesta a la pulpería "La Tempestad". Para informes en la Calle Octava Norte, No. 252, Calle del Paso de la Vaca.

OPORTUNIDAD. Por abonos mensuales se vende una casa nueva, para dos familias. Produce 33 colones; su valor: 2,500 colones. Dinero al uno, con hipoteca.—Elías Artavia, barbero.

FELIPE CARMONA avisa que no se verificará en el sorteo de febrero el "Obsequio de una finca", por no haberse colocado todos los recibos, y se trasfiere para el de mayo próximo. San José, enero 30 de 1917.

YOUNG american experienced in the Construction material and hardware line, desires position Speaks Spanish. Box 318. — X. Y. Z.—San José.

JOVEN americano, práctico en el ramo de ferretería y materiales de construcción, desea colocación. Habla español. Dirigirse al apartado 318, San José. X. Y. Z.

MAQUINA SINGER de costura, en buen estado, compro pagando bien. Enviar precio a José Ramos, Apartado 293. San José.

VENDO, en el muy pintoresco barrio de Aranjuez, una casa contra temblores, barata, pero al contado. Informes: Cantina "Royal Bar".

EL IMPARCIAL

Director Propietario: *Rogelio Fernández Güell.*

Director: *Tomás Soley Güell.*

Administrador Gerente: *Carlos Soley Güell.*

CORRESPONSALES: en París, New York, Barcelona y Londres.
OFICINAS: Edificio de EL IMPARCIAL, frente al Cuartel de Artillería.
TELEFONO: No. 702.
APARTADO: No. 318.
COLABORACION SOLICITADA. No se devuelven originales.
PRECIOS DE SUSCRIPCION LOCAL Y PARA EL RESTO DE CENTRO AMERICA:

Un mes	₡ 1.00
Tres meses	3.00
Seis meses	5.50
Un año	11.00

PARA EL EXTERIOR

Un año (oro)	$ 7.00

REMITIDOS

₡ 30.00 por columna y publicación.

ANUNCIOS

Para el exterior: de 0.15 a 0.30 oro la pulgada a una columna, según número de publicaciones al mes.

"Jamás acarrearemos a esta nuestra patria, deshonra alguna mediante actos que estén en pugna con la honradez o la valentía, ni jamás seremos desertores que abandonemos al compañero que lucha en nuestras filas. Lucharemos por el ideal y por los sagrados tesoros de la patria, tanto solos como en compañía de los muchos que nos sigan; respetaremos sus leyes y nos esforzaremos porque aquellos que estén sobre nosotros y las han nulificado o violado, guarden hacia ellas mismo respeto y reverencia; nos esforzaremos sin descanso por excitar en el público el sentimiento del deber cívico. De esta manera, por estos medios, legaremos a nuestros hijos una patria más grande, mejor y más hermosa, que la que nos fué legada a nosotros".

Conductores de Tranvías

también están expuestos a sufrir del estómago, y se curan con las

Pastillas del Dr. Richards

como el señor José Macías, Primelles y Docas, Habana. Había sufrido de dolores de espalda y de cabeza, inquietud nerviosa, cólicos, etc.

Impuesto de Carretas

Parece que las ligeras notas que publicamos ayer han gustado mucho a los productores, los que se proponen presentar oportunamente una gestión al municipio para que sea suprimido ese tributo.

Con gusto veríamos que de este asunto se ocuparan los concejales, pues es conveniente favorecer los intereses de los pequeños productores.

SE VENDE barato un banco de carpintería y algunas herramientas, en completo buen estado. Informes en esta Administración.

SE DESEA descontar una serie de pagarés, con firma de primera clase, otorgados a persona responsable. Informes aquí, bajo el número 1500—C. V. M.

AL MEJOR PRECIO DE PLAZA: Se compran giros tercerillas en cualquier cantidad. Informarán en la Administración de "El Imparcial".

LLOYD GEORGE "ENTRAINEUR" DE HOMBRES

Los diarios de Francia, lo mismo que los de Inglaterra, han saludado con una alegría profunda el advenimiento de Lloyd George. La Entente ve unánimemente en la llegada al poder de este hombre una causa potente de tranquilidad y confianza. Y es que para esperar, la Entente no ha tenido sino que recordar...

Jamás carrera política alguna fué más hermosa moralmente que la de Lloyd George. El primer ministro de hoy perdió siendo niño a su padre, absolutamente arruinado, y fué recogido con su madre en una aldea de Gales por un zapatero puritano, su tío, cuyas economías fueron consagradas enteramente a instruirlo. Abogado ya, Lloyd George consiguió su primer triunfo en la defensa de una causa religiosa. Obtuvo para un viejo cantero galo, que no pertenecía a la misma religión que el pastor de la aldea, el derecho de ser enterrado cerca de su hija, en el cementerio parroquial. Para ganar su causa fué hasta Londres, y su victoria obtuvo una gran resonancia. Poco después sus compatriotas lo enviaron a la Cámara. Realmente fué como un apóstol y no como un político, como entró en la vida pública.

* * *

Los franceses no lo han olvidado. En el gran diario francés el *Echo de Paris*, M. Jean Herbette, cuya autoridad es indiscutible, recuerda el servicio que Lloyd prestó a Francia y al mismo tiempo a la Humanidad. El hecho ocurrió en 1911, en el momento del golpe de Agadir. Las conversaciones franco-alemanas se presentaban mal. Lloyd George, miembro ya del Gabinete inglés, tomó la palabra ante una asamblea perfectamente democrática en el Municipio de Londres, y este hombre profundamente radical y pacifista declaró sin ninguna clase de temores: "Si la paz no puede conservarse sino dejando tratar a la Gran Bretaña, como si no contara más en el concierto de las naciones, entonces lo declaro con toda la fuerza de que soy capaz: la paz a tal precio sería para un gran país como el nuestro una intolerable humillación. El honor nacional no es una cuestión de partido..."

El resultado de esta declaración sobre la cual no podía tener Alemania ninguna duda, no se hizo esperar. Dos días después el embajador de Francia en Berlín telegrafiaba que las conversaciones continuaban en un tono muy diferente y que el gobierno alemán manifestaba vivísimamente su deseo de entenderse con Francia. Así, gracias a las palabras de Lloyd George, al que Alemania reconocía ya como una de las voces más autorizadas de Inglaterra, la agresión se retrasó tres años.

* * *

Ministro sin interrupción desde hace once años, Lloyd George ha pasado sucesivamente por los ministerios de Comercio, Finanzas, Municiones y Guerra. En todas partes ha dejado huellas de su paso. Ley bienhechora sobre la marina mercante, pacificación y arbitraje de huelgas que amenazaban convertirse en conflictos terribles, leyes de retiro para los obreros, elaboración del famoso presupuesto de 1909 y reforma fiscal que permitió a Inglaterra ejecutar su inmenso programa naval suprimiendo todo déficit en los presupuestos. Tal es, a grandes rasgos, la obra magnífica realizada por Lloyd George antes de la guerra.

Durante la guerra, ha hecho más aún. El mismo ha referido en su discurso del 20 de diciembre de 1915 en qué situación se encontró cuando llegó al ministerio de Municiones. Inglaterra, a fines del primer año de guerra, se había apercibido con estupor de que carecía completamente de proyectiles. Cuando los alemanes producían 250.000 proyectiles por día, la mayor parte percutentes, nosotros—ha dicho Lloyd George—fabricábamos 2.500 percutentes y 15.000 shrapnells.

Para realizar semejante esfuerzo ha hecho falta un magnífico *entraineur* de hombres. Lloyd George fué este *entraineur*. El actual primer ministro fué también el compañero de Lord Derby en la laboriosa campaña de alistamientos voluntarios que preparó el servicio obligatorio; sucedió a Kitchener y preparó la ofensiva del Soma. Ahora, sostenido por la confianza, sin límites del pueblo inglés, funda, al margen de la Constitución, un espléndido gobierno en el que ha reunido a todos los hombres más eminentes de Inglaterra con esta consigna: "La victoria a toda costa".

El tercer Certamen Literario de EL IMPARCIAL

De conformidad con lo acordado en la reunión que celebraron varios jóvenes escritores, convocados al efecto por la Dirección de EL IMPARCIAL, se declara abierto el Tercer Certamen Literario, con sujeción a las siguientes bases:

1a. Toda persona residente en el territorio de la América Central puede tomar parte en el Certamen.

2a. Los trabajos han de ser inéditos, originales y escritos en castellano.

3a. EL IMPARCIAL se reserva el derecho de publicar una edición de las obras, sin que por ello pierdan los autores la propiedad de las mismas. En caso de ejercitar este derecho, la mitad de la utilidad obtenida en la venta pertenecerá a los autores.

4a. El plazo para la admisión de los trabajos terminará el 31 de marzo de 1917, a las doce de la noche.

5a. Todo trabajo será firmado con pseudónimo o lema, y se identificará por medio de la copia a máquina del mismo, o por declaración del autor en sobre aparte, acompañando el trabajo.

6a. Los trabajos se dirigirán a "EL IMPARCIAL, SAN JOSE DE COSTA RICA", anotando en un extremo del sobre o cubierta la indicación: "TERCER CERTAMEN LITERARIO".

7a. Para cada tema habrá un primero y segundo premio, consistentes en una medalla de oro y una de plata, respectivamente.

8a. Próximamente publicaremos los nombres de las personas que integrarán el Jurado Calificador.

9a. Los premios se distribuirán dentro de los treinta días siguientes al término indicado para la admisión de trabajos.

TEMAS:

1o. Un cuento regional histórico.
2. Un cuento con libertad de asunto.
3o. Un poema con libertad de metro y asunto.
4o. Un poema de asunto obligado, que será indicado por medio de una "enquette" que se cerrará el 31 de enero de 1917.
5o. Un artículo sociológico aplicado a Costa Rica.
6o. Una obra teatral, comedia, drama, sainete, sin sujeción a género ni forma literaria determinada (prosa o verso).

LA DIRECCION.

Resumen de La Marcha Nupcial

Nada tan grande, nada tan sublime como el poema de Bataille saturado de un infinito amor, de un amor grande y rítmico como La Marcha Nupcial de Mendelshon... La chispa brotó en un apasionado beso que llevó necesariamente la intranquilidad a aquella alma sensible y enamorada locamente, y aquel beso fué toda la felicidad de un momento para después hacer más terrible la misma realidad... Algún tiempo después, Claudio toca absorto en el recuerdo de su historia agitada de amor, LA MARCHA NUPCIAL. Gracia a su lado, repasa mentalmente las grandes crisis de su alma combatida por el misticismo y el amor. Y a medida que las notas de la Marcha Nupcial aumentan en emotiva intensidad, ella se siente poseída de un deseo tan dominante de morir, al considerar su vida entera destruida por el terror de un día que decidida a realizar el supremo anhelo, deja a Claudio tocando la funesta Marcha Nupcial y mientras él, absorto, la cree cerca extasiándose en los divinos arpegios, se priva instantáneamente de la existencia con certero disparo en aquel corazón tan agitado por las violentas emociones propias de una naturaleza fatalmente impresionable y apasionada.

Esta noche se estrenará en el Teatro Variedades esta sublime cinta, que acaba de obtener el más grande éxito en los teatros de Europa.

Para su finca "La Esperanza" ha partido la estimable familia de don Marcelo Brenes.

—Ayer tuvimos el gusto de saludar a don Juan Dávila, quien hacía algunos días se encontraba en Puntarenas.

—Salió para Santa Ana, después de permanecer dos días en esta capital, el presbítero don Manuel Zavaleta.

—Se encuentra de temporada en San Vicente la estimable señorita Eugenia Montagné.

—Sigue siendo bastante delicado el estado de salud de don Gerardo Blanco.

—Ya se encuentra restablecida la señora doña Ester Miralles v. de Gómez, quien ha venido padeciendo cruel dolencia de unos días a esta parte.

—También la señora doña Flora Sáenz v. de Gutiérrez se encuentra muy restablecida de su penosa dolencia que la aquejaba.

—En la finca El Cacao, Alajuela, se encuentra pasando la temporada de verano la señorita Rosa Brenes.

Cabritillas "STANDARD-KID"
PARA CALZADO

La mejor cabritilla en el mercado

Elasticidad y duración

Pídala siempre y no usara otra!

NOTA: **A los comerciantes importadores solamente:** Por la mucha demanda de cabritillas y los enormes pedidos pendientes, la fábrica no quiso tomar órdenes desde hace cuatro meses. Hoy están dispuestos a aceptar nuevos pedidos para despacho entre 3 meses más o menos, y sólo hay UNA PEQUEÑA CANTIDAD de docenas disponibles.

STANDARD KID MFG. Co.
Boston, Mass.

GONZALO BOZA F
Representante.

Este documento es propiedad de la Biblioteca Nacional "Miguel Obregón Lizano" del Sistema Nacional de Bibliotecas del Ministerio de Cultura y Juventud, Costa Rica.